ISSN 2681-3378

# VAL SONNETTE INFO

page 2 : Infos secrétariat de mairie
page 3 : Éditorial
Page 4 : Élections
Pages 5 à 7 : Vivre à Val-Sonnette
Pages 8 et 9 : Sictom
Page 10 : EFS
Pages 11 à 15 : CA 2020 et BP 2021
Pages 16 à 21 : Travaux
Pages 22 et 23 : Biodiversité
Page 24 à 26 : Ça bouge à Val-Sonnette
Page 27 à 30 : Vie des associations
Page 31 et 32 : D'antan à aujourd'hui

***Directrice de publication*** *: Brigitte MONNET*
***Crédits photos*** *: Brigitte COMBET, Catherine FOURNIER, Fabien JAILLET, Valérie JUNG, Brigitte MONNET, Jean-Raphaël PERRARD.*

**Les contributeurs de cette édition**

Brigitte MONNET, Catherine FOURNIER, Valérie JUNG, Claudine MARCHAND, Isabelle PACOU, Roland JACQUARD, Jean-Louis ROCHET, Guy COSTANZO

# Ouverture du secrétariat de mairie

**Si le contexte sanitaire le permet, en septembre**
**les permanences de secrétariat de mairie reprendront dans les communes déléguées selon les horaires ci-dessous**

| | | |
|---|---|---|
| lundi | Mairie de Val-Sonnette<br>Mairie déléguée de Vincelles | 14h à 18h |
| mardi | Mairie de Val-Sonnette<br>Mairie déléguée de Vincelles | 10h à 13h |
| mercredi | Mairie déléguée de Vercia | 9h30 à 12h30 |
| | Mairie de Val-Sonnette<br>Mairie déléguée de Vincelles | 13h à 18h |
| jeudi | Mairie de Val-Sonnette<br>Mairie déléguée de Vincelles | 9h30 à 14h45 |
| | Mairie déléguée de Bonnaud | 10h15 à 11h15 |
| | Mairie déléguée de Grusse | 15h à 18h |

**Vous pouvez vous rendre indifféremment dans l'une ou l'autre des mairies déléguées quel que soit votre lieu de résidence dans Val-Sonnette.**

**Contacts :** ✆mairie : 03 84 25 06 40

mail : mairie.val-sonnette@val-sonnette.fr
facebook : commune val-sonnette
Site internet : www.val-sonnette.fr

## PANNEAU POCKET : la commune investit dans un nouvel outil pour vous informer en temps réel

Depuis le mois de Mars 2021, la commune de Val-Sonnette s'est dotée d'un nouvel outil de communication à destination de la population : « Panneau Pocket »
Cette application, disponible sur smartphone, tablette ou même sur ordinateur vous permet de recevoir les informations importantes en temps réel. Pour cela, rien de plus simple :
Rendez-vous sur l'Appstore ou Playstore
Téléchargez l'application Panneau Pocket
Une fois installée, aucun compte à créer, il vous suffit de faire une recherche par code postal en tapant 39190 dans la barre de recherche et de sélectionner Val-Sonnette.
Cliquez sur le cœur pour mettre la commune en favori.
Et voilà, le tour est joué, à chaque nouvelle information publiée, vous recevrez une notification avec un message sous forme de panneau d'affichage en temps réel !
A ce jour ce sont quelques 120 personnes qui ont téléchargé l'application. Cela représente près de 30% des foyers de la commune.
Vous aussi, rejoignez-nous pour ne plus rien rater de ce qui se passe à Val-Sonnette, que ce soit une coupure d'eau, le changement du jour de collecte des poubelles ou l'inscription de vos enfants pour la carte avantages jeunes ! ...

**Ce flyer a été distribué dans toutes les boîtes aux lettres de Val-Sonnette**

# ÉDITORIAL

Mesdames, Messieurs, cher.e.s administré.e.s,

Enfin, avec le soleil renaît l'espoir de jours meilleurs, l'espoir de nous retrouver, d'échanger sur les projets en cours, de partager, de vivre tout simplement.

Votre nouvelle équipe a voté pour la 1ère fois le compte administratif et le budget primitif, à l'unanimité, je la remercie pour cette belle confiance. De nombreux projets verront le jour en 2021, certains travaux se dérouleront sur plusieurs années. Vous les retrouverez en détail à la lecture de ce bulletin municipal. Il est à noter que la commune n'a pas augmenté ses taux de fiscalité directe, respectant ainsi son engagement de lissage des taux sur l'ensemble de la commune nouvelle sur 6 ans.

Les projets répondent à nos ambitions et à vos besoins :

- de nouveaux services pour les habitants de la commune, avec d'une part l'ouverture de la maison d'assistantes maternelles portée par la communauté de communes avec la participation financière de la commune et de nombreux partenaires ; et d'autre part une réflexion menée par la commission sociale sur l'opportunité de créer de « l'habitat inclusif » afin de permettre à nos aînés de trouver sur la commune des logements adaptés ;
- de transition écologique avec des bâtiments toujours plus performants d'un point de vue énergétique et le développement des énergies renouvelables ; au respect de la biodiversité avec la labellisation d'un espace naturel sensible et la création d'une haie bocagère ;
- de sécurisation des déplacements avec tout d'abord la réalisation de comptages routiers afin d'adapter les dispositifs à la réalité de la circulation ;
- d'embellissement de notre cadre de vie avec l'enfouissement des réseaux et la suppression de verrues paysagères ;
- de bien vivre ensemble avec de nouveaux aménagements sur l'aire de jeux, de mise à disposition des salles communales aux associations afin qu'elles puissent développer des activités et des projets d'ateliers notamment numériques en lien avec la CCPJ.

Ce début d'année 2021, les rues de la commune déléguée de Vincelles ont été fortement encombrées par des travaux impliquant le SMEA avec le changement de canalisations d'eau. En effet, lorsqu'une canalisation est vétuste, cela engendre des pertes d'eau importantes. Avec les sécheresses annoncées, protéger ce bien commun est une priorité. Nous regrettons cependant que ces travaux arrivent très peu de temps après l'enfouissement des réseaux secs par la commune et la réfection de la chaussée par la CCPJ. D'autant plus, qu'à l'occasion de ces travaux, force a été de constater que le réseau de collecte des eaux usées, lui aussi, était fortement dégradé. Ceci impliquera de fait une troisième intervention sur la rue des Vignes. L'échéance n'est pas encore fixée car chaque fois qu'un réseau unitaire est changé, il est mis en séparatif, eaux usées d'un côté et eaux pluviales de l'autre. Les eaux pluviales étant de la compétence communale, il nous faudra dégager le budget nécessaire à sa réalisation, ce qui n'était pas prévu.

Forte de ce constat, j'ai souhaité réunir l'ensemble des gestionnaires de réseaux : SMEA (réseaux d'eau), CCPJ (assainissement collectif et voirie communautaire), Conseil Départemental (voirie départementale), SIDEC (enfouissement des réseaux, maître d'œuvre des travaux de sécurité) afin qu'à l'avenir il y ait une coordination des travaux. Ce qui s'est passé sur la rue des Vignes est l'exemple à ne pas reproduire.

L'ensemble des élus sont à votre disposition ; n'hésitez pas à les contacter si nécessaire. Ils se joignent à moi pour vous souhaiter un bel été, des vacances reposantes et ressourçantes.

Et n'oubliez pas, continuez à vous protéger...

*Brigitte MONNET*
Maire de VAL-SONNETTE

# Élections départementales et régionales
# Dimanches 20 et 27 juin 2021

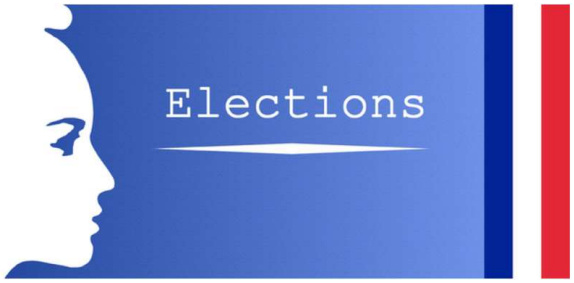


Les électeurs et électrices sont invités à se rendre aux urnes les 20 et 27 juin afin d'élire leurs conseillers départementaux et conseillers régionaux.
Ainsi deux votes seront organisés dans chaque bureau de vote, et vous vous présenterez successivement à l'un puis à l'autre.
Toutes les mesures seront prises afin que vous votiez en toute sécurité. Les membres des bureaux de vote seront soit vaccinés, soit immunisés, et pour ceux qui ne le seraient pas, un autotest devra être réalisé dans les 48 heures précédant le scrutin. Des dispositifs de protection seront mis en place.

**Afin d'éviter toute transmission de la COVID, n'oubliez pas votre stylo pour émarger.**

**Les bureaux de vote seront ouverts de 8h00 à 18h00.**

## Comment vérifier sa situation électorale ?

Tout simplement en allant sur le site :
https://www.service-public.fr/particuliers/vosdroits/services-en-ligne-et-formulaires/ISE
Cela vous permet de savoir sur quelle liste électorale vous êtes inscrit, de vérifier que vous n'avez pas été radié ou de connaître l'adresse de votre bureau de vote.

## Ma procuration en ligne

Grâce à la procuration en ligne, il est encore temps de valider votre demande de vote par procuration pour les prochaines élections (départementales et régionales) des 20 et 27 juin 2021.
Pour cela, vous pouvez vous connecter sur le site : https://www.maprocuration.gouv.fr/
Vous vous connectez grâce à France Connect, le site vous identifie et vos données personnelles sont préremplies.
Vous renseignez votre département et le nom de votre commune de vote.
Les noms, prénoms et date de naissance de la personne à qui vous donnez votre procuration.
Enfin, vous sélectionnez l'élection (ou la période) pour laquelle vous souhaitez donner cette procuration.
Validez votre demande. Un numéro de confirmation vous sera remis et vous recevrez un mail de confirmation (si vous ne l'avez pas reçu, vérifiez vos SPAMS).
Il ne vous reste plus qu'à vous rendre dans un commissariat ou une brigade de gendarmerie muni de votre pièce d'identité afin de faire valider la demande.
Cette étape est indispensable pour éviter la fraude et les « fausses » demandes …

# Vivre à Val-Sonnette

## Inscriptions à l'école

Votre enfant sera scolarisé pour la 1ère fois (enfant né jusqu'au 31/12/2018) ou votre famille est nouvellement arrivée sur le secteur de la CCPJ et vous avez des enfants à scolariser :
- Merci de vous présenter en Mairie de Val-Sonnette pour effectuer la demande de scolarisation, munis du livret de famille et du carnet de vaccination de votre enfant (page qui concerne la vaccination DT Polio).
- Vous devrez compléter l'imprimé de « Demande de scolarisation ». Il sera visé par la Maire puis adressé à la CCPJ.
- L'attestation de scolarisation établie par la mairie vous sera délivrée par le Directeur d'école.

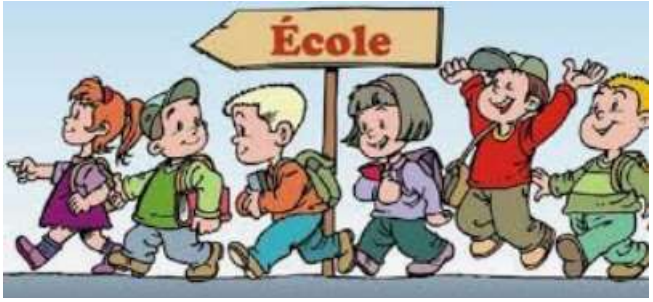


## Transports scolaires

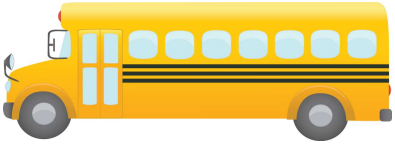

Les inscriptions pour les transports scolaires de la rentrée 2021 sont ouvertes depuis le 7 juin 2021.
https://www.bourgognefranchecomte.fr/transport-scolaire-jura

**La date limite d'inscription est fixée au 16 juillet 2021.**

Après cette date, la Région appliquera une pénalité de 20 €/famille

## L'arrêt de bus de Vercia change de place pour les enfants de maternelle et primaire

Constatant que tous les enfants prenant le bus habitaient dans le centre de Vercia et après consultation des familles concernées, nous avons demandé à la Région le changement d'emplacement de l'arrêt de bus, facilitant ainsi ce mode de transport pour les enfants fréquentant l'école primaire et maternelle de Vincelles.

Celle-ci a répondu favorablement à notre demande.

Désormais ils se rendront **Place Louis Pergaud** à la place de Vercia Lavoir.

**La commune réalisera les travaux nécessaires cet été.**

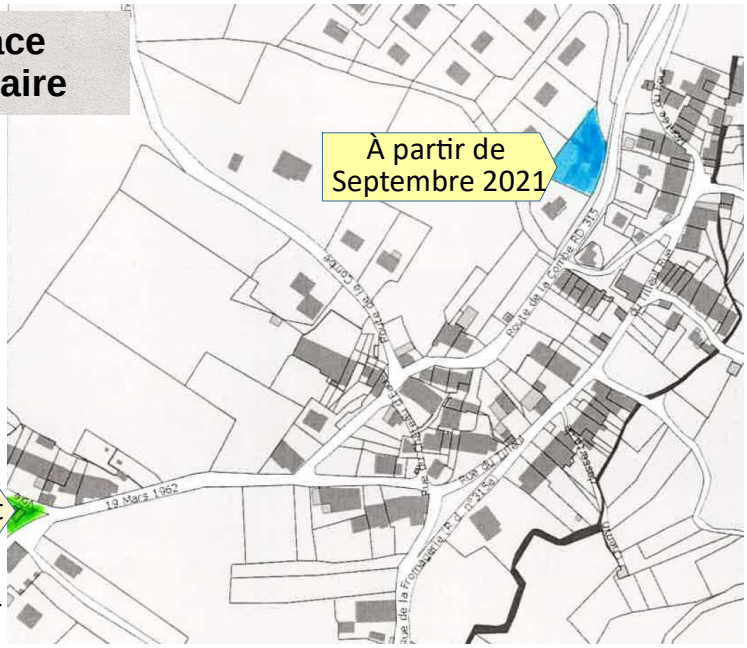


*Brigitte MONNET*

## C'est parti pour le marché des Jardins de la Sonnette

A partir du vendredi 18 juin, le vendredi, et jusqu'en Septembre, un nouveau marché se mettra en place à côté de l'école de Vincelles de 17h à 19h.
Vous y retrouverez Carole et Tifaine, les maraîchères installées sur l'espace test agricole, mais aussi d'autres producteurs locaux et bio.
Vous pourrez ainsi remplir vos paniers de légumes, et nous l'espérons d'autres produits locaux.
Des détails seront donnés ultérieurement par nos moyens de communication habituels et la nouvelle application pour portable « Panneau Pocket ».

*Isabelle PACOU*

# Vivre à Val-Sonnette – événements à venir

LE V.A.L.
Vincelles Animation Loisirs

**Le VAL vous propose**

**Spectacle la jurassienne de réparation**

**Le 18 juin à partir de 20h45**
**Ouverture billetterie 20h15**
**( 5euros/8euros) aire de jeu Vincelles**

Attention : il ne reste plus beaucoup de places disponibles, inscription urgente auprès d'un membre du VAL.

**Festival Tous Dehors à Vercia**

**Avec la B-Side Company**

**Retenez d'ores et déjà votre date du**

**vendredi 30 juillet**

Communauté de Communes PORTE DU JURA

Programme en cours de finalisation
Suivre les informations sur nos différents réseaux.

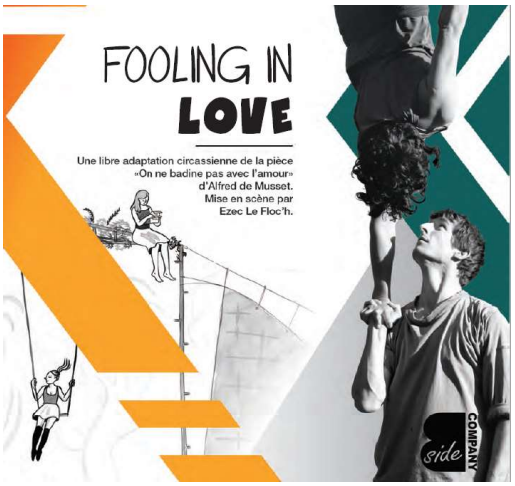


**Vous avez entre 6 et 18 ans ?**
**Et vous résidez à Val-Sonnette ?**
**La commune vous offre votre carte avantages jeunes.**

Pour cela il suffit de vous inscrire en mairie :
03 84 25 06 40
mairie.val-sonnette@val-sonnette.fr

En nous communiquant **avant le 10 juillet** :
Nom et prénom
Date de naissance
Téléphone et/ou mail
Classe fréquentée à la rentrée de septembre 2021

**Tous les avantages sur**
**https://www.avantagesjeunes.com/**

LA e-CARTE AVANTAGES JEUNES 2021 · 2022

infojeunes
RÉGION BOURGOGNE FRANCHE COMTÉ
BANQUE POPULAIRE BOURGOGNE FRANCHE-COMTE

**Vous avez plus de 18 ans et moins de 30 ans ?**
**la carte est disponible à votre Espace France Services à Beaufort-Orbagna**

## À la découverte des pelouses sèches

**Avec JNE, nous vous proposons une balade découverte des pelouses de la Grande Côte**
**Mercredi 16 juin - Départ 17h00**

Rendez-vous vers le château d'eau de Vincelles
Chaussures de marche ou baskets
vivement conseillées

## Citoyenneté, c'est l'affaire de tous !

Régulièrement vos élus sont interpelés pour des problèmes de bruit de tondeuse le soir, de voisin qui brûle ses déchets à l'air libre, de chien qui divague, de celui qui fait ses déjections sur l'aire de jeux où s'amusent les enfants faisant fi des mesures d'hygiène élémentaires.
Et si chacun y mettait du sien et respectait quelques règles qui facilitent le bien vivre ensemble !

## Quelques rappels

### Le bruit est réglementé sur VAL-SONNETTE
**arrêté municipal n° A2018-31**

Les travaux de bricolage et de jardinage utilisant des appareils à moteur thermique, ne sont autorisés qu'aux horaires suivants :
- **du lundi au vendredi de 8h00 à 12h00 et de 13h30 à 19h30**
(*horaires plus contraignants que l'arrêté préfectoral «bruit»*),
- **les samedis de 9h00 à 12h00 et de 14h00 à 19h00**
(*horaires plus contraignants que l'arrêté préfectoral «bruit»*).
- **les dimanches et jours fériés de 10h00 à 12h00.**

### Les déchets végétaux ne doivent pas être brûlés

Les déchets végétaux, qu'ils soient **"frais" ou "secs"**, sont des déchets verts.
Ils sont considérés comme des déchets ménagers et leur brûlage à l'air libre est interdit depuis 2014 (écobuage interdit depuis 2002). Les amendes pour non respect peuvent atteindre 450€.
Pour éviter la propagation de certaines maladies une dérogation temporaire peut-être demandée auprès des services de la DDT.

### Votre chien doit être tenu en laisse

Rappel de l'arrêté municipal du 19 mars 2017 : Article 1 - Tout propriétaire de chien doit tenir son animal en laisse sur les voies publiques, parcs et jardins publics, à l'intérieur de l'agglomération.

## Commission sociale

Les membres de la commission sociale, les secrétaires, en contactant tous les aînés de plus de 75 ans, leur a permis de bénéficier d'une séance de vaccination avec des créneaux réservés pour eux au centre de vaccination de Cousance.

*Claudine MARCHAND*

# Information SICTOM
# Calendrier de ramassage des poubelles

| Juillet | | Bac Gris | Bac de Tri |
|---|---|---|---|
| | 1 J | Ap-midi | |
| 26 | 2 V | | |
| | 3 S | | |
| | 4 D | | |
| | 5 L | | |
| | 6 Ma | | |
| | 7 Me | | |
| 27 | 8 J | Ap-midi | Ap-midi |
| | 9 V | | |
| | 10 S | | |
| | 11 D | | |
| | 12 L | | |
| | 13 Ma | | |
| | 14 Me | | |
| 28 | 15 J | Ap-midi | |
| | 16 V | | |
| | 17 S | | |
| | 18 D | | |
| | 19 L | | |
| | 20 Ma | | |
| | 21 Me | | |
| 29 | 22 J | Ap-midi | Ap-midi |
| | 23 V | | |
| | 24 S | | |
| | 25 D | | |
| | 26 L | | |
| | 27 Ma | | |
| 30 | 28 Me | | |
| | 29 J | Ap-midi | |
| | 30 V | | |
| | 31 S | | |

| Aout | | Bac Gris | Bac de Tri |
|---|---|---|---|
| 30 | 1 D | | |
| | 2 L | | |
| | 3 Ma | | |
| | 4 Me | | |
| 31 | 5 J | Ap-midi | Ap-midi |
| | 6 V | | |
| | 7 S | | |
| | 8 D | | |
| | 9 L | | |
| | 10 Ma | | |
| | 11 Me | | |
| 32 | 12 J | Ap-midi | |
| | 13 V | | |
| | 14 S | | |
| | 15 D | | |
| | 16 L | | |
| | 17 Ma | | |
| | 18 Me | | |
| 33 | 19 J | Ap-midi | Ap-midi |
| | 20 V | | |
| | 21 S | | |
| | 22 D | | |
| | 23 L | | |
| | 24 Ma | | |
| | 25 Me | | |
| 34 | 26 J | Ap-midi | |
| | 27 V | | |
| | 28 S | | |
| | 29 D | | |
| 35 | 30 L | | |
| | 31 Ma | | |

| Septembre | | Bac Gris | Bac de Tri |
|---|---|---|---|
| | 1 Me | | |
| | 2 J | Ap-midi | Ap-midi |
| 35 | 3 V | | |
| | 4 S | | |
| | 5 D | | |
| | 6 L | | |
| | 7 Ma | | |
| | 8 Me | | |
| 36 | 9 J | Ap-midi | |
| | 10 V | | |
| | 11 S | | |
| | 12 D | | |
| | 13 L | | |
| | 14 Ma | | |
| | 15 Me | | |
| 37 | 16 J | Ap-midi | Ap-midi |
| | 17 V | | |
| | 18 S | | |
| | 19 D | | |
| | 20 L | | |
| | 21 Ma | | |
| | 22 Me | | |
| 38 | 23 J | Ap-midi | |
| | 24 V | | |
| | 25 S | | |
| | 26 D | | |
| | 27 L | | |
| 39 | 28 Ma | | |
| | 29 Me | | |
| | 30 J | Ap-midi | Ap-midi |

| Octobre | | Bac Gris | Bac de Tri |
|---|---|---|---|
| | 1 V | | |
| 39 | 2 S | | |
| | 3 D | | |
| | 4 L | | |
| | 5 Ma | | |
| | 6 Me | | |
| 40 | 7 J | Ap-midi | |
| | 8 V | | |
| | 9 S | | |
| | 10 D | | |
| | 11 L | | |
| | 12 Ma | | |
| | 13 Me | | |
| 41 | 14 J | Ap-midi | Ap-midi |
| | 15 V | | |
| | 16 S | | |
| | 17 D | | |
| | 18 L | | |
| | 19 Ma | | |
| | 20 Me | | |
| 42 | 21 J | Ap-midi | |
| | 22 V | | |
| | 23 S | | |
| | 24 D | | |
| | 25 L | | |
| | 26 Ma | | |
| | 27 Me | | |
| 43 | 28 J | Ap-midi | Ap-midi |
| | 29 V | | |
| | 30 S | | |
| | 31 D | | |

| Novembre | | Bac Gris | Bac de Tri |
|---|---|---|---|
| | 1 L | | |
| | 2 Ma | | |
| | 3 Me | | |
| 44 | 4 J | Ap-midi | |
| | 5 V | | |
| | 6 S | | |
| | 7 D | | |
| | 8 L | | |
| | 9 Ma | | |
| | 10 Me | Matin | Ap-midi |
| 45 | 11 J | | |
| | 12 V | | |
| | 13 S | | |
| | 14 D | | |
| | 15 L | | |
| | 16 Ma | | |
| | 17 Me | | |
| 46 | 18 J | Ap-midi | |
| | 19 V | | |
| | 20 S | | |
| | 21 D | | |
| | 22 L | | |
| | 23 Ma | | |
| | 24 Me | | |
| 47 | 25 J | Ap-midi | Ap-midi |
| | 26 V | | |
| | 27 S | | |
| | 28 D | | |
| 48 | 29 L | | |
| | 30 Ma | | |

| Décembre | | Bac Gris | Bac de Tri |
|---|---|---|---|
| | 1 Me | | |
| | 2 J | Ap-midi | |
| 48 | 3 V | | |
| | 4 S | | |
| | 5 D | | |
| | 6 L | | |
| | 7 Ma | | |
| | 8 Me | | |
| 49 | 9 J | Ap-midi | Ap-midi |
| | 10 V | | |
| | 11 S | | |
| | 12 D | | |
| | 13 L | | |
| | 14 Ma | | |
| | 15 Me | | |
| 50 | 16 J | Ap-midi | |
| | 17 V | | |
| | 18 S | | |
| | 19 D | | |
| | 20 L | | |
| | 21 Ma | | |
| | 22 Me | | |
| 51 | 23 J | Ap-midi | Ap-midi |
| | 24 V | | |
| | 25 S | | |
| | 26 D | | |
| | 27 L | | |
| | 28 Ma | | |
| 52 | 29 Me | | |
| | 30 J | Ap-midi | |
| | 31 V | | |

Bonnaud
Grusse
Vincelles

Vercia

| Juillet | | Bac Gris | Bac de Tri |
|---|---|---|---|
| | 1 J | | |
| 26 | 2 V | | |
| | 3 S | | |
| | 4 D | | |
| | 5 L | | |
| | 6 Ma | | |
| | 7 Me | Ap-midi | Ap-midi |
| 27 | 8 J | | |
| | 9 V | | |
| | 10 S | | |
| | 11 D | | |
| | 12 L | | |
| | 13 Ma | | |
| | 14 Me | | |
| 28 | 15 J | | |
| | 16 V | | |
| | 17 S | Matin | |
| | 18 D | | |
| | 19 L | | |
| | 20 Ma | | |
| | 21 Me | Ap-midi | Ap-midi |
| 29 | 22 J | | |
| | 23 V | | |
| | 24 S | | |
| | 25 D | | |
| | 26 L | | |
| | 27 Ma | | |
| 30 | 28 Me | Ap-midi | |
| | 29 J | | |
| | 30 V | | |
| | 31 S | | |

| Aout | | Bac Gris | Bac de Tri |
|---|---|---|---|
| 30 | 1 D | | |
| | 2 L | | |
| | 3 Ma | | |
| | 4 Me | Ap-midi | Ap-midi |
| 31 | 5 J | | |
| | 6 V | | |
| | 7 S | | |
| | 8 D | | |
| | 9 L | | |
| | 10 Ma | | |
| | 11 Me | Ap-midi | |
| 32 | 12 J | | |
| | 13 V | | |
| | 14 S | | |
| | 15 D | | |
| | 16 L | | |
| | 17 Ma | | |
| | 18 Me | Ap-midi | Ap-midi |
| 33 | 19 J | | |
| | 20 V | | |
| | 21 S | | |
| | 22 D | | |
| | 23 L | | |
| | 24 Ma | | |
| | 25 Me | Ap-midi | |
| 34 | 26 J | | |
| | 27 V | | |
| | 28 S | | |
| | 29 D | | |
| 35 | 30 L | | |
| | 31 Ma | | |

| Septembre | | Bac Gris | Bac de Tri |
|---|---|---|---|
| | 1 Me | Ap-midi | Ap-midi |
| | 2 J | | |
| 35 | 3 V | | |
| | 4 S | | |
| | 5 D | | |
| | 6 L | | |
| | 7 Ma | | |
| | 8 Me | Ap-midi | |
| 36 | 9 J | | |
| | 10 V | | |
| | 11 S | | |
| | 12 D | | |
| | 13 L | | |
| | 14 Ma | | |
| | 15 Me | Ap-midi | Ap-midi |
| 37 | 16 J | | |
| | 17 V | | |
| | 18 S | | |
| | 19 D | | |
| | 20 L | | |
| | 21 Ma | | |
| | 22 Me | Ap-midi | |
| 38 | 23 J | | |
| | 24 V | | |
| | 25 S | | |
| | 26 D | | |
| | 27 L | | |
| 39 | 28 Ma | | |
| | 29 Me | Ap-midi | Ap-midi |
| | 30 J | | |

| Octobre | | Bac Gris | Bac de Tri |
|---|---|---|---|
| | 1 V | | |
| 39 | 2 S | | |
| | 3 D | | |
| | 4 L | | |
| | 5 Ma | | |
| | 6 Me | Ap-midi | |
| 40 | 7 J | | |
| | 8 V | | |
| | 9 S | | |
| | 10 D | | |
| | 11 L | | |
| | 12 Ma | | |
| | 13 Me | Ap-midi | Ap-midi |
| 41 | 14 J | | |
| | 15 V | | |
| | 16 S | | |
| | 17 D | | |
| | 18 L | | |
| | 19 Ma | | |
| | 20 Me | Ap-midi | |
| 42 | 21 J | | |
| | 22 V | | |
| | 23 S | | |
| | 24 D | | |
| | 25 L | | |
| | 26 Ma | | |
| | 27 Me | Ap-midi | Ap-midi |
| 43 | 28 J | | |
| | 29 V | | |
| | 30 S | | |
| | 31 D | | |

| Novembre | | Bac Gris | Bac de Tri |
|---|---|---|---|
| | 1 L | | |
| | 2 Ma | | |
| | 3 Me | Ap-midi | |
| 44 | 4 J | | |
| | 5 V | | |
| | 6 S | | |
| | 7 D | | |
| | 8 L | | |
| | 9 Ma | | |
| | 10 Me | Ap-midi | Ap-midi |
| 45 | 11 J | | |
| | 12 V | | |
| | 13 S | | |
| | 14 D | | |
| | 15 L | | |
| | 16 Ma | | |
| | 17 Me | Ap-midi | |
| 46 | 18 J | | |
| | 19 V | | |
| | 20 S | | |
| | 21 D | | |
| | 22 L | | |
| | 23 Ma | | |
| | 24 Me | Ap-midi | Ap-midi |
| 47 | 25 J | | |
| | 26 V | | |
| | 27 S | | |
| | 28 D | | |
| 48 | 29 L | | |
| | 30 Ma | | |

| Décembre | | Bac Gris | Bac de Tri |
|---|---|---|---|
| | 1 Me | Ap-midi | |
| | 2 J | | |
| 48 | 3 V | | |
| | 4 S | | |
| | 5 D | | |
| | 6 L | | |
| | 7 Ma | | |
| | 8 Me | Ap-midi | Ap-midi |
| 49 | 9 J | | |
| | 10 V | | |
| | 11 S | | |
| | 12 D | | |
| | 13 L | | |
| | 14 Ma | | |
| | 15 Me | Ap-midi | |
| 50 | 16 J | | |
| | 17 V | | |
| | 18 S | | |
| | 19 D | | |
| | 20 L | | |
| | 21 Ma | | |
| | 22 Me | Ap-midi | Ap-midi |
| 51 | 23 J | | |
| | 24 V | | |
| | 25 S | | |
| | 26 D | | |
| | 27 L | | |
| | 28 Ma | | |
| 52 | 29 Me | Ap-midi | |
| | 30 J | | |
| | 31 V | | |

*Pour en savoir plus :*
https://sictomlons.letri.com/derniere-minute/
https://www.facebook.com/Sictom-de-la-zone-de-Lons-Le-Saunier-110345844061830/

# BIENVENUE A LA NOUVELLE DÉCHETTERIE DE BEAUFORT !

La nouvelle déchetterie de Beaufort, qui vient d'ouvrir ses portes au ***7 rue du Repos, en face du cimetière,*** succède à un site construit en 1999 et devenu inadapté aussi bien à l'accroissement de fréquentation qu'à l'augmentation du nombre de filières.

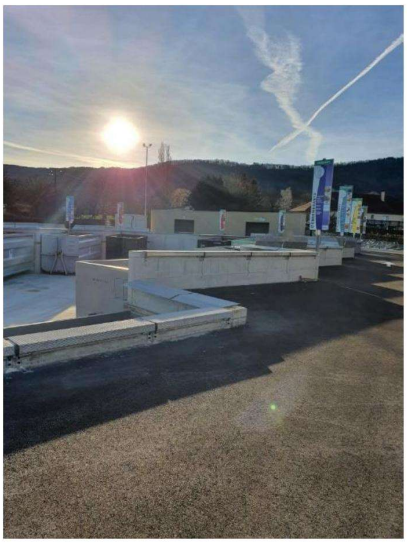

Sauf tonte

Désormais, ce sont **12 quais** et une plate-forme déchets verts de 565 m$^2$ qui vont accueillir les usagers. Ces derniers, au nombre de 17 875 en 2019, pourront aussi déposer leurs **plastiques durs** dans une benne dédiée, les **pneus** avec un maximum de 8 par an.
Ils pourront aussi déposer des objets dont ils ne se servent plus à **OASIS**, prioritairement, ou dans **l'aire de gratuité** dans laquelle ils pourront aussi récupérer objets ou matériaux.

Placée sous vidéo surveillance, cette nouvelle déchetterie de Beaufort a représenté un investissement de 1 044 787 euros au SICTOM.

Nos deux gardiens et un agent de l'association OASIS vous accueilleront les mêmes jours et horaires d'ouverture que l'ancien site :

Horaires période haute (estivale) :
approximativement de mars à octobre

| | |
|---|---|
| **Lundi** | FERMEE |
| **Mardi** | **9h-12h** |
| **Mercredi** | **9h-12h** |
| **Jeudi** | **9h-12h**<br>**13h-17h30** |
| **Vendredi** | FERMEE |
| **Samedi** | **13h30-17h** |

*Horaires période basse (hivernale) :*
*approximativement d'octobre à mars*

| | |
|---|---|
| **Lundi** | FERMEE |
| **Mardi** | **9h-12h** |
| **Mercredi** | **9h-12h** |
| **Jeudi** | **9h-12h**<br>**13h-17h** |
| **Vendredi** | FERMEE |
| **Samedi** | **13h30-17h** |

La déchetterie de Beaufort est désormais un site tourné vers l'avenir où la notion de déchet tend à disparaître au profit de celle de ressource. Bienvenue à vous !

# Espace France Services de la CCPJ

Vous avez besoin d'aide pour vos démarches administratives ? Vous rencontrez des difficultés avec internet ? L'espace France Services de la Communauté de Communes Porte du Jura est là pour vous accompagner.

RSA, prime d'activité, allocation logement ou familiale, permis de conduire, carte grise... l'espace France Services vous accompagne dans l'ensemble de vos démarches administratives du quotidien, quel que soit l'endroit où vous vivez, en ville ou à la campagne, à moins de 30 minutes de chez vous.

MINISTÈRE DE LA COHÉSION DES TERRITOIRES ET DES RELATIONS AVEC LES COLLECTIVITÉS TERRITORIALES
*Liberté Égalité Fraternité*

France services
*Liberté Égalité Fraternité*

France Services c'est en un seul et même endroit la CAF, la CNAM, la CNAV, la MSA, l'AGIRC-ARRCO, Pôle Emploi, la Caisse de retraites, les impôts, La Poste, les services des ministères de l'Intérieur, de la Justice et de la Direction générale des finances publiques.

Vous serez accueilli par un agent qui est formé pour trouver des solutions rapides. Chaque demande fait l'objet d'une réponse précise.

Pour nous rencontrer : 10, grande rue – 39190 BEAUFORT-ORBAGNA
Du lundi au vendredi de 10h00 à 12h00 et de 14h00 à 17h00
Pour nous joindre : 03 84 48 96 67 ou efs@ccportedujura.fr
Pour en savoir plus https://www.cohesionterritoires.gouv.fr/france-services

Communauté de Communes PORTE DU JURA

***France services : le service public au cœur des territoires.***

## De nouveaux partenariats à l'EFS de Beaufort-Orbagna

**Vous souhaitez réaliser des travaux d'isolation thermique ?**

AJENA avec son conseiller « Faire » assure des permanences à l'Espace France Services, un vendredi par mois, de 14 h 00 à 17 h 00
https://www.ajena.org/conseil_gratuit_travaux.htm

Sur rendez-vous :
03 84 47 81 14
infoenergie.jura@ajena.org

**conseils en matière de budget ?**
**de situation de surendettement ?**

Vous pouvez rencontrer l'UDAF dans les locaux de l'EFS. Sur rendez-vous.
03.84.47.04.17
udaf39@udaf39.unaf.fr

## Justif'Adresse

Dans le cadre d'une demande ou pré-demande de carte nationale d'identité, de passeport, de permis de conduire ou de certificat d'immatriculation, un usager doit justifier de son domicile par la production d'un titre de propriété, d'un certificat d'imposition ou de non-imposition, d'une quittance de loyer, de gaz, d'électricité, de téléphone ou encore par une attestation d'assurance du logement. A l'heure où de nombreuses factures et abonnements sont dématérialisés, l'obligation de production de copies de ces pièces peut être ressentie par l'usager comme une perte de temps ou un facteur de complexité.

Le dispositif Justif'Adresse dispense l'usager qui le souhaite de produire un justificatif de domicile, en lui proposant de sélectionner dans la téléprocédure de demande de titre [1] un fournisseur de service attaché à son domicile (pour l'instant énergie, plus tard telecom...). L'adresse qu'il a déclarée est alors vérifiée automatiquement par comparaison avec les données trouvées par le fournisseur dans sa base de données clients.

Justif'Adresse n'a aucun caractère obligatoire ou exclusif. L'usager peut toujours, s'il le souhaite, justifier de son domicile par les moyens habituels : présentation d'un justificatif de domicile « papier » en mairie pour les demandes de carte nationale d'identité et de passeport, téléchargement pour les demandes de permis de conduire et de certificat d'immatriculation.

https://ants.gouv.fr/Les-solutions/Justif-Adresse

# Compte administratif 2020

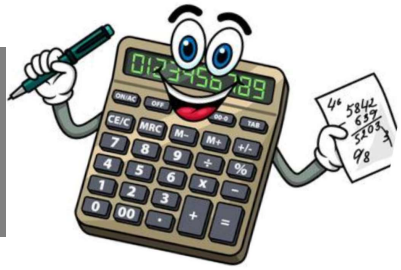

Premier Compte Administratif (CA) de cette nouvelle mandature, celui-ci a été voté à l'unanimité lors de la séance du conseil municipal du 16 février 2021.

Le CA relate les réalisations réelles et d'ordre en dépenses et en recettes, pour le fonctionnement et l'investissement. Il met en lumière ce qui a été réalisé pour la commune et ses habitants et compare avec les prévisions, il permet de dégager des crédits à reporter pour les actions qui ne sont pas achevées en totalité à la clôture de l'exercice.

## Recettes de fonctionnement

Elles restent stables avec une ressource fiscale de 236 €/hab. (235€/hab en 2019), des dotations de 167€/hab (163 €/hab en 2019). Les produits des ventes sont en légère augmentation 128€/hab (87 €/hab en 2019).
Ci-dessous, un tableau permettant de comparer les ressources de la commune avec d'autres communes de même strate démographique que ce soit au niveau départemental, régional voire national.

**Pour mémoire**
Les dotations de l'État
2020 : 143 395€
2019 : 141 734 €

| 2020 | | Montant en € par hab pour la strate de référence | | |
|---|---|---|---|---|
| *En €/hab* | Commune | Département | Région | National |
| Ressources Fiscales | 236 | 359 | 393 | 451 |
| Dotations et participations | 167 | 171 | 177 | 204 |
| Ventes et autres produits courants non financiers | 128 | 166 | 128 | 112 |
| Produits réels financiers | 0 | 0 | 0 | 1 |
| Produits réels exceptionnels | 8 | 13 | 16 | 12 |

*Strate de référence :*
*Population : 941*
*Régime fiscal : FPU : Communes de 500 à 2 000 habitants*

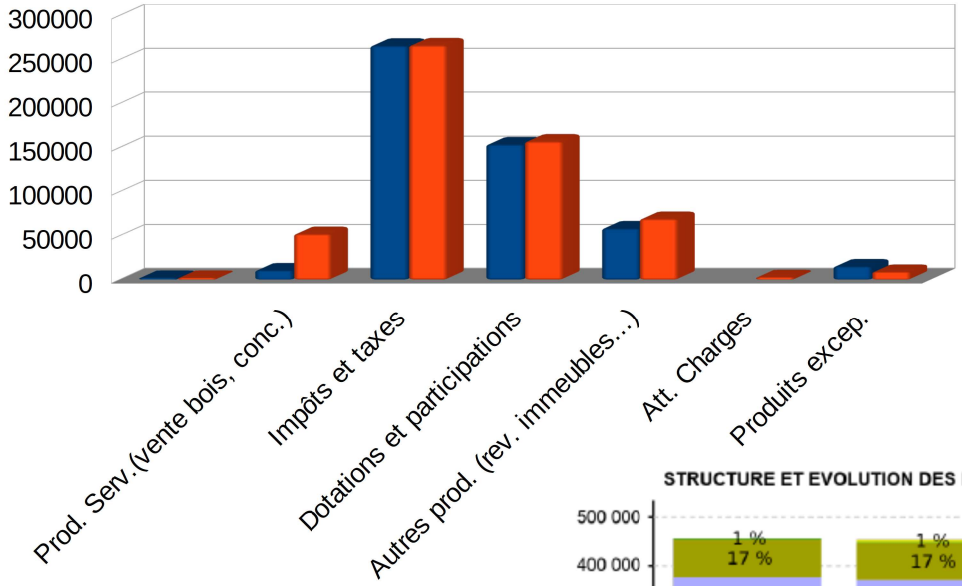


**Recettes réelles de fonctionnement**

**Total recettes de fonctionnement 554 992 €**

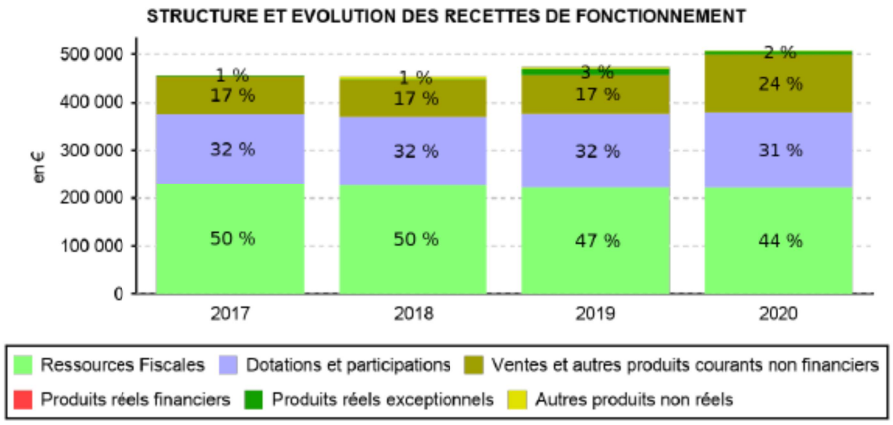

## Dépenses de fonctionnement

Hors le virement à la section d'investissement de 220 000 €, elles s'élèvent à 362 951 €.

L'essentiel des dépenses étant les charges à caractère général (eau, électricité, énergie pour l'ensemble des bâtiments communaux, entretien de voirie, frais ONF, du matériel, les assurances, les fournitures administratives et télécoms, le bulletin municipal, les fêtes et cérémonies, l'action sociale, etc.), viennent ensuite les charges de personnel et enfin les charges de gestion courante (indemnités élus, subventions etc.).

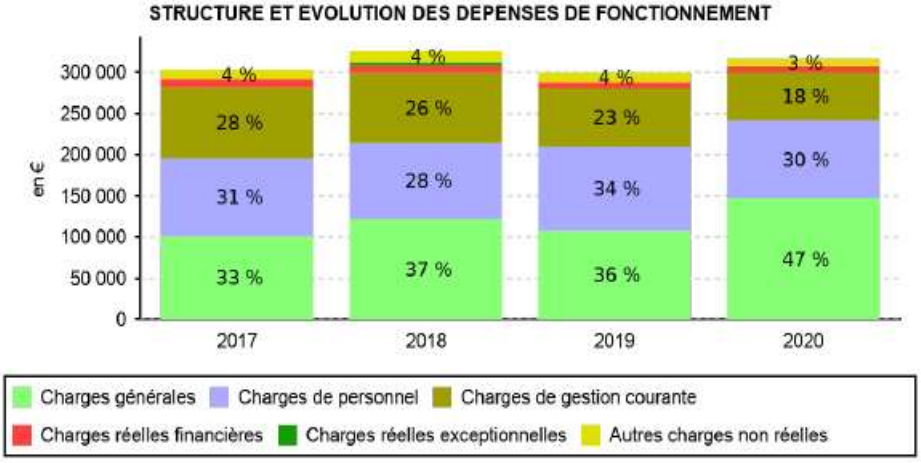


**Les personnels**

**Les personnels techniques**
52h30/semaine
+ un contrat d'insertion
26h/semaine

**Les personnels administratifs**
40h/semaine

**Un agent d'entretien**
6h/semaine

En 2020, les charges à caractère général ont augmenté du fait de l'augmentation de réalisations par nos agents et de ce fait plus d'achats de matériaux et de matériel. La crise sanitaire a engendré des coûts inhabituels : masques, protections pour les personnels, gel hydroalcoolique, désinfectant virucide. une partie des dépenses d'électricité, surévaluée a fait, elle, l'objet de remboursement.
Malgré l'augmentation des charges générales, nous dépensons moins que les communes de même strate démographique (tableau ci-dessous). Les charges de personnel sont très inférieures également. Cela nous permet de dégager une capacité d'investissement plus importante. Néanmoins, au vu des surfaces à entretenir, la commune mènera une réflexion sur l'opportunité d'étoffer le pôle technique.

| 2020 | | Montant en € par hab pour la strate de référence | | |
|---|---|---|---|---|
| *En €/hab* | Commune | Département | Région | National |
| Charges générales | 156 | 202 | 198 | 209 |
| Charges de personnel | 100 | 202 | 233 | 275 |
| Charges de gestion courante | 62 | 92 | 106 | 108 |
| Charges réelles financières | 8 | 16 | 14 | 17 |
| Charges réelles exceptionnelles | 0 | 8 | 5 | 6 |

**1,7 année**

C'est la capacité de désendettement de Val-Sonnette.

**La capacité d'auto-financement (CAF)**

- CAF brute :
c'est l'excédent résultant de la différence entre les produits réels et les charges réelles. Elle est en priorité affectée au remboursement de la dette.

- CAF nette :
c'est la CAF brute après avoir remboursé la dette.

C'est la capacité de la commune à dégager des ressources propres pour financer des dépenses d'équipement.

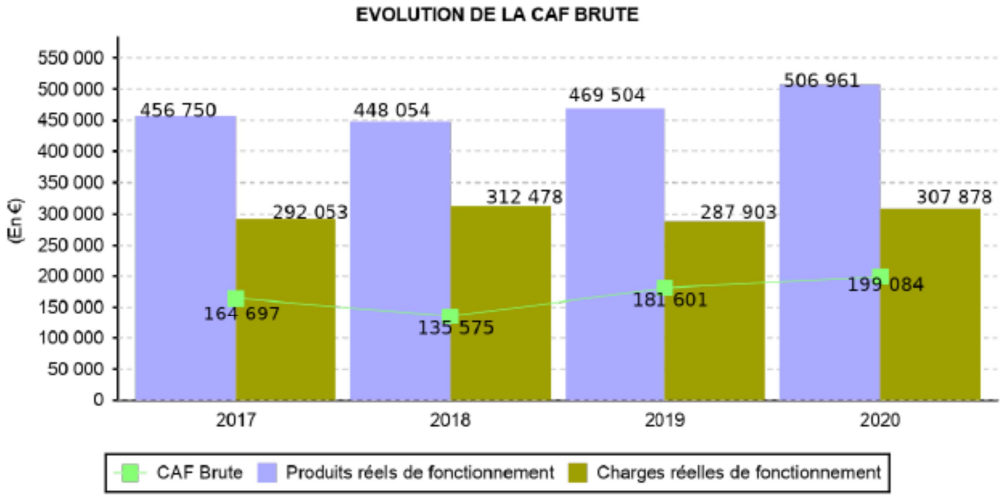


**Résultat de fonctionnement 2020 : 192 041 € Résultat N-1 : 170 819 €**

## Recettes d'investissement

Elles se sont élevées à 777 740 € dont 531 699 € de recettes réelles (le reste étant des opérations d'ordre pour 8 043 € et des opérations patrimoniales pour 237 998 €).
Nous avons réalisé un emprunt court terme de 100 000 € dans l'attente du paiement des subventions notifiées pour la rénovation du bâtiment de Grusse. Nous avons pu rembourser intégralement cet emprunt dans l'année 2020.

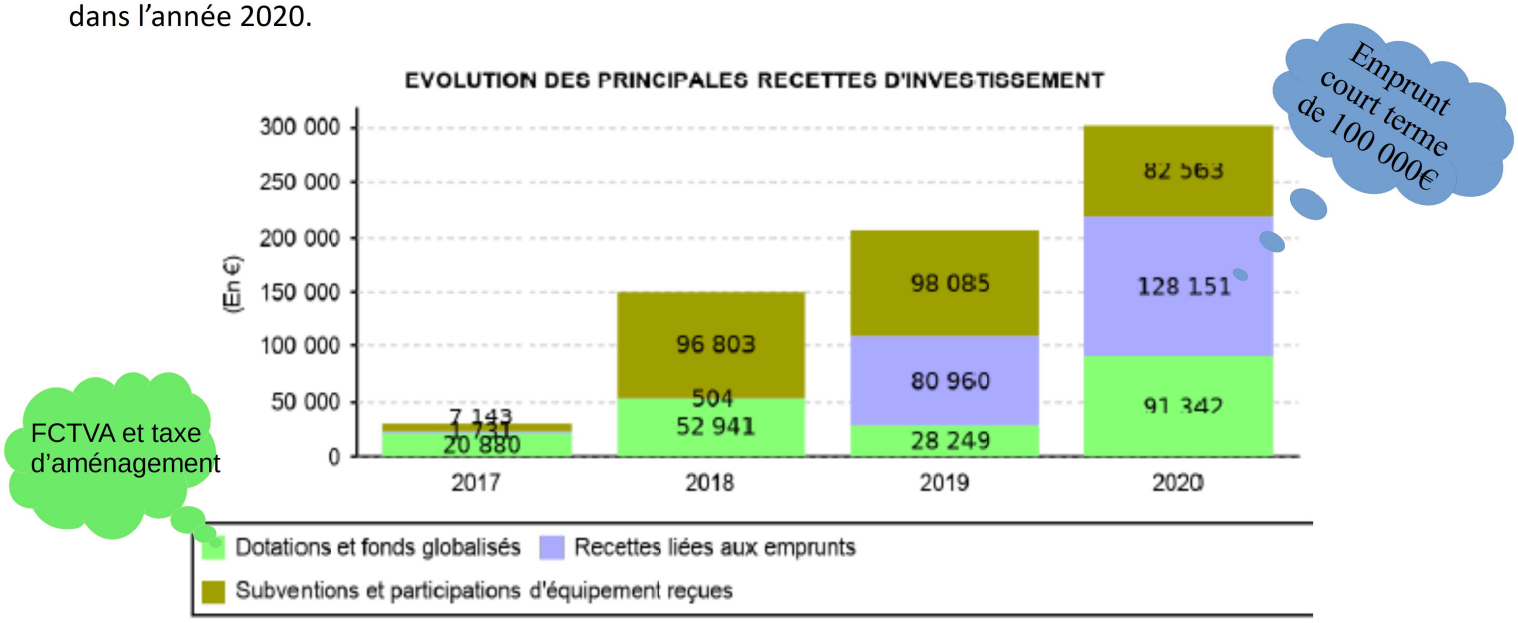


### Nos recettes d'investissement comparées aux communes de même strate démographique

| 2020<br>*En €/hab* | Commune | Montant en € par hab pour la strate de référence<br>Département | Région | National |
|---|---|---|---|---|
| Dotations et fonds globalisés | 97 | 41 | 48 | 55 |
| Recettes liées aux emprunts | 136 | 142 | 90 | 77 |
| Subventions et participations d'équipement reçues | 88 | 87 | 84 | 91 |

### Dotations et fonds globalisés

Du fait des travaux sur le bâtiment de Grusse, le remboursement de FCTVA a été important :
87 535 €
N-1 : 22 908 €

## Dépenses d'investissement

Elles ont été réalisées à hauteur de 746 480 € dont 237 998 € d'opérations patrimoniales (opérations d'ordre).
Un total donc de **508 482 € de nouveaux investissements** en 2020.

**La commune de Val-Sonnette a investi 419 €/hab. en 2020**

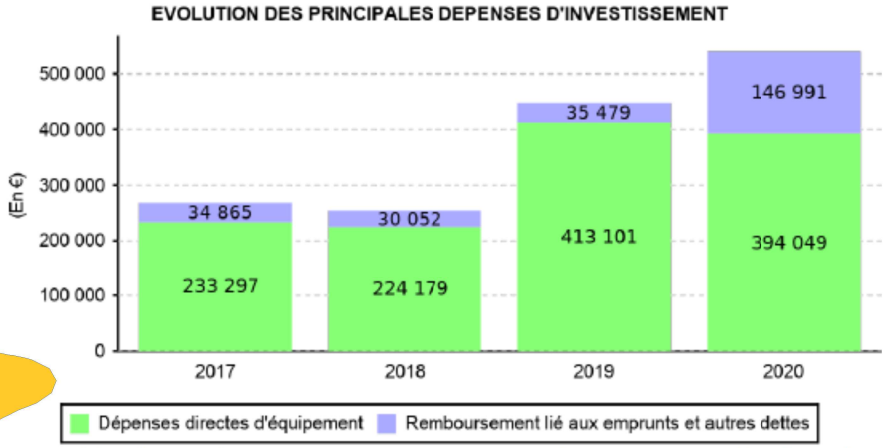


**Parmi les investissements** : travaux et aménagement salle des Fêtes de Grusse et atelier, tracteur et broyeur, godet, restauration des œuvres d'art, création City stade Vincelles, études CAUE Vercia, travaux eaux pluviales Vercia et Vincelles, travaux d'infrastructure et d'effacement sur Grusse et Vincelles, travaux de génie civil sur Grusse, achat terrain à côté cimetière, achat terrain Vercia, travaux forestiers sur Vercia, changement de vitrines d'affichage sur Vercia, Vincelles et Grusse, comptages vitesse et fréquence sur Vercia et Paisia, branchement en eau de 2 parcelles agricoles.

| 2020<br>*En €/hab* | Commune | Montant en € par hab pour la strate de référence<br>Département | Région | National |
|---|---|---|---|---|
| Dépenses directes d'équipement | 419 | 361 | 322 | 336 |
| Remboursement lié aux emprunts et autres dettes | 156 | 86 | 68 | 73 |

# Budget primitif 2021

**Dépenses et recettes de fonctionnement s'équilibrent à 865 626 €**

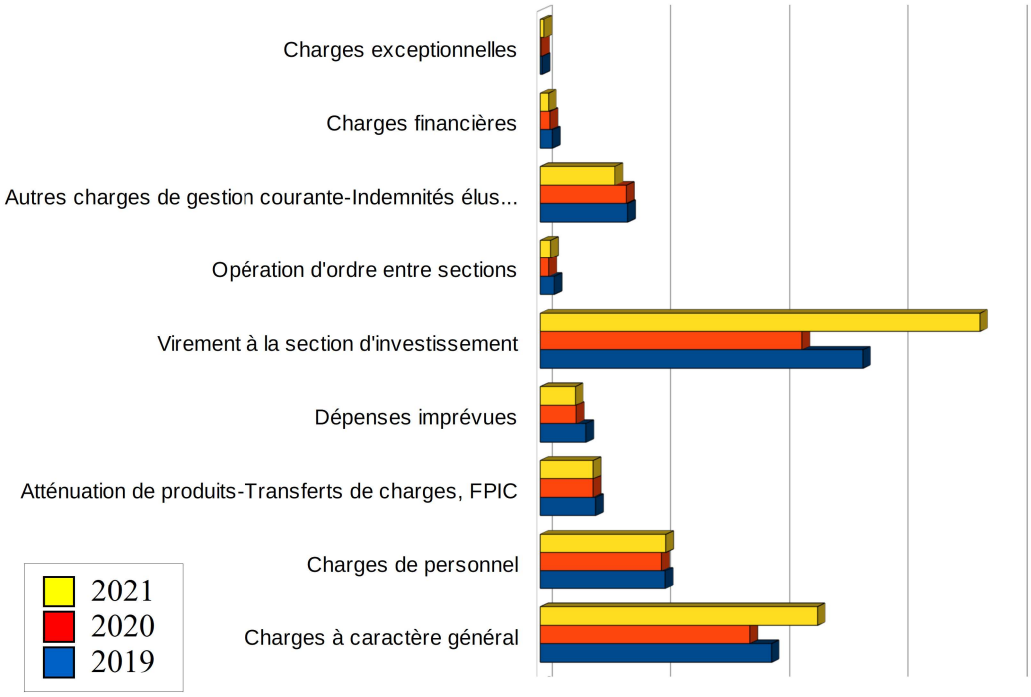


**Dépenses**

**Le virement à la section d'investissement s'élève à 370 000 €**

**Recettes**

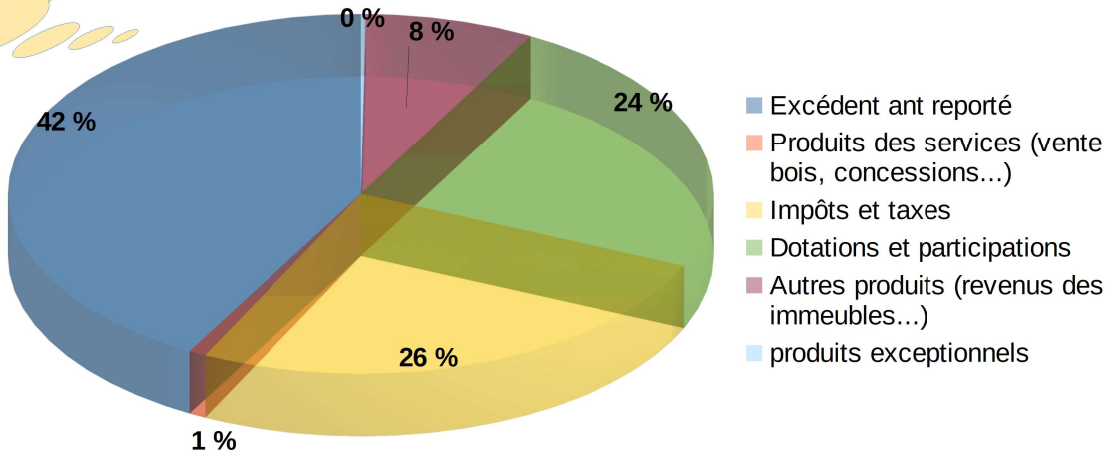


**La réforme de la fiscalité, en quelques lignes...**

La suppression de la TH sur les résidences principales est compensée par la part départementale de la TFPB. Le respect de la compensation « à l'euro près » implique pour notre commune, surcompensée, l'application d'un coefficient correcteur de 0.585723. Celui-ci sera gelé pour les années à venir.
La base d'imposition de TFPB et de CFE des établissements industriels est réduite de moitié. Cette disposition conduit à une diminution de moitié de la cotisation des établissements industriels. Une compensation est assurée par l'État.
Les bases utilisées pour aboutir à la nouvelle base de référence en 2021 ne sont pas exactement celles de la commune avant réforme car sont pris en compte les abattements et exonérations pratiqués par le département.
Les bases d'imposition FB 2020 étaient de 1 008 493, elles seront en 2021 pour TFPB de 885 300.

Les recettes attendues sans modification des taux :

| | |
|---|---|
| TFBP (part communale et part départementale) | 338 362 |
| TFNB | 21 660 |
| Total autres taxes (TH) | 11 581 |
| Allocations compensatrices | 53 473 |
| Moins Contribution Coefficient Correcteur | 160 918 |
| **Total** | **264 158** |

**La commune de Val-Sonnette n'a pas augmenté ses taux d'imposition.**

## Dépenses et recettes d'investissement s'équilibrent à 468 669 €

### Les recettes

**64 630 €** de subventions sont attendus : 12 141 € de la DRAC (État), pour la restauration de deux tableaux et 52 489 € de la Région pour les travaux BBC de Grusse et la haie bocagère.

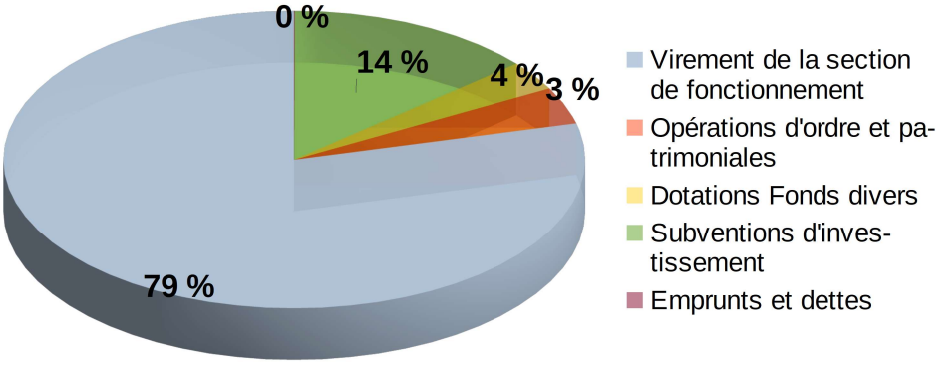


D'autres subventions étaient attendues pour la rénovation du bâtiment communal à Bonnaud, mais comme nous n'avions pas encore la notification, elles n'ont pu être intégrées au BP 2021.

### Les dépenses

**État de la dette**

| Capital | Intérêt | Total | Reste après échéances |
|---|---|---|---|
| 38 646.61 € | 6 638.00 € | 45 284.61 € | **298 926.35** € |

## Les principales dépenses d'investissement pour 2021

Maîtrise d'œuvre et travaux bâtiment communal commune déléguée de Bonnaud
Effacement cabine haute commune déléguée de Vincelles
Enfouissement rue des Bérard commune déléguée de Vincelles
Accompagnement CAUE aménagements paysagers entrée commune déléguée de Vercia
Maîtrise d'œuvre pour rénovation mairie annexe Vercia
Début de rénovation local en face mairie annexe de Grusse
Maîtrise d'œuvre aménagement de sécurité traverse commune déléguée de Vincelles RD72
Aménagements sécurité sur commune déléguée de Bonnaud
Alimentation eau potable terrain des fêtes commune déléguée de Grusse

*Début des travaux bâtiment Bonnaud*

Aménagements aire de jeux commune déléguée de Vincelles
Augmentation diamètre réseau eau route de Grusse pour sécurité incendie
Travaux d'évacuation des eaux pluviales (cunettes)
Achat de défibrillateurs pour les quatre communes déléguées
Achat d'un camion et autres matériels pour entretien de la commune
Changement poteau incendie rue des Vignes Vincelles
Schéma communal de défense incendie
Participation par fond de concours à la création de la MAM de Val-Sonnette
Etc.

*Réfection du marquage au sol à Paisia*

*Brigitte MONNET*

# Rénovation du bâtiment communal locatif de Bonnaud

Malgré la crise, les travaux ont normalement débuté. La 1ère réunion de chantier du 19 avril, en présence de toutes les entreprises retenues fixe l'ouverture du chantier au 3 mai.
Depuis, le maçon, malgré quelques surprises… a terminé son travail.
En dépit d'une météo très défavorable le charpentier a réussi à tenir son planning.
La couverture sera entièrement rénovée par SN Charpentes (isolation performante et nouvelles tuiles) puis l'entreprise Héliophoton pourra procéder à la mise en place des panneaux solaires photovoltaïques.
Cette première étape bouclée, l'activité pourra se poursuivre à l'abri des intempéries.
À l'issue des travaux, nos locataires pourront bénéficier de deux pièces supplémentaires et verront leur facture de chauffage diminuer 😁

*Roland JACQUARD*

Isolation performante
Création d'une toiture photovoltaïque
(la 2ème de la commune)
d'une puissance de 6 kwc
Val-Sonnette s'engage résolument
dans la transition énergétique.

**Coût des travaux : 77 959 € HT**

**Subventions notifiées :**
État / DSIL : 38 432 €
Conseil départemental : 20 730 €

**L'autofinancement s'élève donc à 18 797 €**

**Sauvetage de chouettes effraie des clochers**

Lors de travaux sur la toiture du logement communal de Bonnaud, un nid de chouette effraie des clochers a été découvert dans le conduit de cheminée. Il accueillait quatre oisillons d'un âge allant de un jour pour le plus jeune à huit jours pour le plus âgé.
Après prise de contact avec le centre Athénas, centre de sauvegarde de la faune sauvage installé sur la commune de L'Étoile (39), un rapatriement a été organisé afin de leur prodiguer des soins. Ils seront rendus à la vie sauvage dès qu'ils seront jugés suffisamment grands et robustes.
Si vous envisagez de réaliser des travaux, notamment sur votre toiture, et pour éviter qu'une telle mésaventure ne se reproduise, il peut être judicieux de vous renseigner sur les périodes à éviter ou les dispositions à prendre pour limiter la gêne envers les animaux, surtout quand il s'agit d'espèces protégées comme celles-ci.
Cette petite histoire est aussi l'occasion de rappeler à tous que si vous découvrez un animal sauvage en situation de détresse, vous pouvez contacter le centre Athénas. Ils sauront vous conseiller sur la meilleure action à entreprendre afin de maximiser leurs chances de réhabilitation. N'hésitez surtout pas à laisser un message sur leur répondeur s'ils sont occupés par les soins ou leurs actions sur le terrain.
Aidons Dame Nature et ses représentants pour tous les bienfaits dont ils nous gratifient."

*Jean-Louis ROCHET*

Elles sont ici.
Merci à Jean-Louis pour ce sauvetage périlleux.

Pour en savoir plus sur le centre Athenas
https://www.athenas.fr/

# TRAVAUX

## Reprise de l'escalier de la salle du Foyer rural à Vercia

Installé depuis une dizaine d'année, l'escalier extérieur de la salle des fêtes donnait déjà depuis quelques temps des signes de vieillissement.
Contacté, l'installateur acceptait de le remettre gratuitement à neuf.
Le limon extérieur, la main-courante et quelques balustres ont été remplacés. Le poteau de soutien a lui aussi cédé la place à un élément plus robuste d'un seul tenant. En plus, les marches supérieures, de plus grande taille, ont reçu un renfort afin de les rigidifier.
Merci à l'entreprise Gauthier charpente pour ce bel exemple de sérieux professionnel.

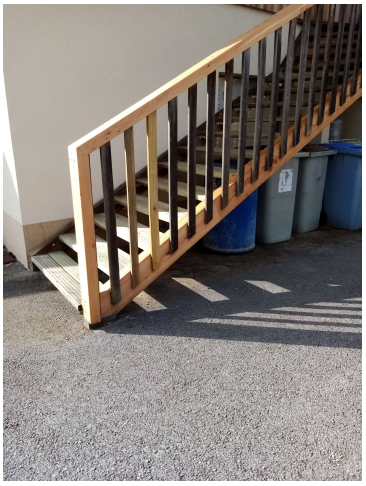

## Remise en état de la façade nord de la mairie de Val-Sonnette

Prévue l'an dernier, en septembre 2020, la rénovation de la façade nord de la mairie n'a débuté que ce printemps, les entreprises ayant pris beaucoup de retard du fait de la crise sanitaire.
Une 1ère phase a vu la mise en peinture de la façade et le début du traitement de la sous toiture.
Une 2ème intervention, sur le pignon est toujours en attente.

*Roland JACQUARD*

## MAM : avancée des travaux en images

**Ouverture prévue au 1er septembre 2021**
Vous souhaitez inscrire votre enfant ?
Contact :
lesptiteszabeillesmam39@gmail.com
Catherine POMMEREAU 06 24 14 50 47
Fabienne BOUVIER 06 89 46 11 59
ROHNER Annabelle 06 85 44 25 58

Les p'tites z'abeilles

## Enfouissement des réseaux secs
## Et effacement du poste de transformation

Les travaux d'enfouissement des réseaux secs, rue des Bérard et d'effacement du poste de transformation Grande Rue ont bien avancés.
Pour ces travaux, le SIDEC est aux manettes, pourquoi ?
Depuis 1949, les communes jurassiennes ont transféré la compétence de distribution publique d'électricité au SIDEC, qui exerce désormais le rôle d'Autorité organisatrice de ce service public. Le SIDEC a signé un contrat de concession avec les entreprises ENEDIS et EDF, dont il contrôle la mise en œuvre. L'objectif est de garantir la qualité d'approvisionnement de l'électricité à tout usager du réseau en le modernisant ou en l'adaptant aux besoins du territoire. En outre, par son rôle de maître d'ouvrage des travaux, le SIDEC porte une mission d'aménagement du territoire : renforcement, maîtrise de la demande d'électricité, sécurisation, extension ou encore enfouissement des ouvrages électriques.
Source :
http://www.2019.sidec-jura.fr/energies-et-reseaux-electriques/

Tous les deux ans, nous pouvons bénéficier d'un programme subventionné de travaux de renforcement de réseau ou d'enfouissement. C'est également le SIDEC qui se charge de l'entretien de notre parc d'éclairage public.
Cette année, nous avions donc programmé la dernière tranche sur le centre bourg de Vincelles, de travaux d'enfouissement des réseaux dits secs (électricité et téléphone) sur la rue des Bérard.
Nous avons aussi demandé à enlever la cabine haute de transformation Grande Rue. Le montant des travaux s'élève à 57 295 € pour l'enfouissement et à 74 904 € pour l'effacement de la cabine haute. Le SIDEC prenant à sa charge une partie des travaux, le montant restant à la charge de la Commune sera de 25 143 €.
Les travaux ont débuté le 3 mai et sont réalisés par l'entreprise EIFFAGE et son sous-traitant.

## Merci aux bénévoles pour les travaux à la source des fontaines de Vercia

Une petite cabane en pierre abrite la source de trois fontaines à Vercia, située à la limite de la Commune de Rotalier. Lors d'une tempête, un arbre a été déraciné et est tombé juste en travers de la toiture de la petite cabane. Une équipe de bénévoles, souhaitant préserver cette construction, ont coupé l'arbre et nettoyé le site. Les employés communaux ont fini de nettoyer pour que le SMEA puisse intervenir pour refaire la conduite qui traverse la rivière.

*Catherine FOURNIER*

## Travaux sur le réseau d'eau potable par le SMEA

Le Syndicat Mixte des Eaux et d'Assainissement (SMEA) de Beaufort effectue, depuis mi-février 2021, des travaux sur le réseau d'eau potable sur la commune déléguée de Vincelles, depuis la rue du Pérou, en passant par la Grande Rue puis la rue des Vignes jusqu'au cimetière.
Il a été procédé au changement de la conduite principale, des annexes et des branchements des particuliers et pour finir des branchements des poteaux incendie.
Cette tranche de travaux est terminée depuis le mercredi 12 mai.
Ensuite, début juillet débutera la 2ème tranche, depuis l'antenne laissée au carrefour de la Grande Rue avec la rue des Vignes, sur la Route de Grusse. Le Cabinet MERLIN, maître d'œuvre des travaux pour le compte du Syndicat et l'entreprise PETITJEAN ont souhaité repousser cette tranche de travaux pendant les vacances scolaires, pour ne pas perturber les rotations des bus. Malgré la roche qu'ils ont trouvée sur pratiquement tout le chantier, les ouvriers ont tenu les délais et nous pouvons les féliciter du travail réalisé avec beaucoup de professionnalisme.

***Une rue bien encombrée !***

La commune a profité de ces travaux pour changer le poteau incendie vieillissant situé dans la rue des Vignes.

**Ouf ! Terminé...**

## Paisia : rénovation du marquage au sol

Un petit coup de fraîcheur bien nécessaire pour sécuriser l'ensemble de la traverse de Paisia avec notamment le tourne à gauche sur la route de Rotalier ainsi que les trois passages piétons.
Les travaux ont été réalisés par Via System.

Coût des travaux
1248 €

*Catherine FOURNIER*

# Comptages routiers sur la Commune déléguée de Bonnaud

A la demande de certains administrés de Bonnaud, le conseil municipal a décidé de faire réaliser un comptage de débit et de vitesse par l'entreprise Sterela pendant la semaine du 3 au 9 février 2021. L'appareil a été posé devant la mairie déléguée de Bonnaud. Se trouvant dans l'agglomération, cette zone est limitée à 50 km/h.

Dans le sens Savigny vers Bonnaisod, nous dénombrons 856 véhicules, dont 61 poids lourds (tracteurs, bus, camions) et nous avons 32% de véhicules en infraction (dont 9 voitures, supérieur à 70 km/h).

Dans le sens Bonnaisod vers Savigny, nous dénombrons 835 véhicules, dont 64 poids lourds et nous avons 51% de véhicules en infraction (dont 25 voitures, supérieur à 70 km/h).

Lors d'une réunion de la commission voirie, le 15 avril 2021, les membres ont pris connaissance des résultats, se sont déplacés dans la traversée de l'agglomération et ont décidé pour la sécurité des habitants, et principalement des enfants qui se rendent aux arrêts-bus, d'effectuer des aménagements.

*Catherine FOURNIER*

## Dans le sens Savigny à Bonnaisod

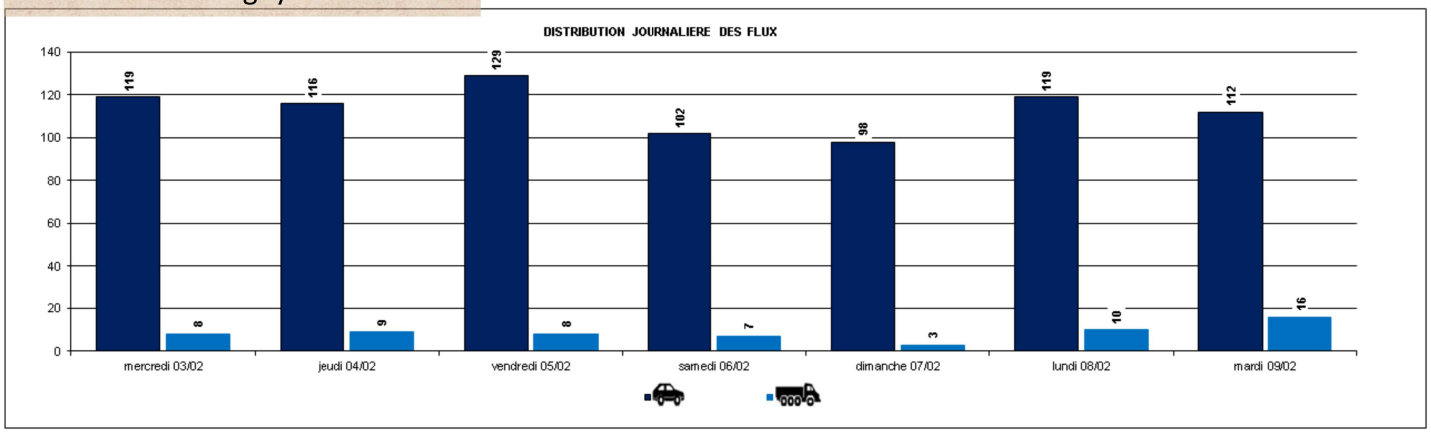


Synthèse journalière (vitesse

| | | mercredi 03/02 | jeudi 04/02 | vendredi 05/02 | samedi 06/02 | dimanche 07/02 | lundi 08/02 | mardi 09/02 |
|---|---|---|---|---|---|---|---|---|
| TVC | V50 | 43 | 45 | 48 | 46 | 43 | 44 | 42 |
| | V85 | 56 | 57 | 59 | 57 | 57 | 53 | 56 |
| | Infraction | 25% | 39% | 45% | 31% | 38% | 18% | 31% |
| | V50 | 47 | 47 | 50 | 46 | 47 | 47 | 46 |
| | V85 | 58 | 58 | 61 | 58 | 58 | 58 | 58 |
| | Infraction | 38% | 45% | 53% | 34% | 43% | 35% | 37% |
| | V50 | 40 | 43 | 46 | 45 | 38 | 42 | 39 |
| | V85 | 54 | 55 | 56 | 55 | 55 | 48 | 54 |
| | Infraction | 13% | 33% | 38% | 29% | 33% | 0% | 25% |

## Dans le sens Bonnaisod à Savigny

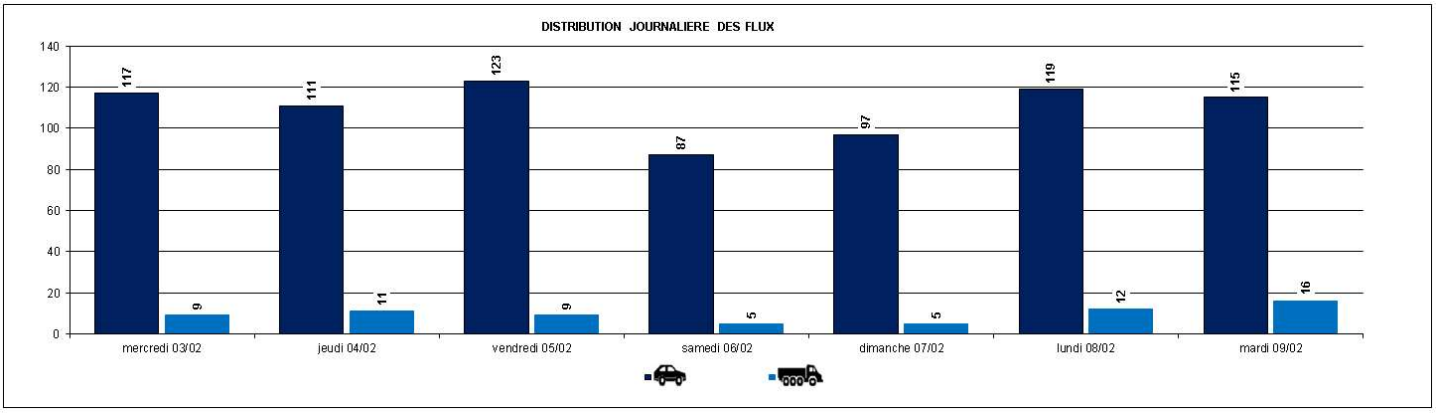


Synthèse journalière (vitesse

| | | mercredi 03/02 | jeudi 04/02 | vendredi 05/02 | samedi 06/02 | dimanche 07/02 | lundi 08/02 | mardi 09/02 |
|---|---|---|---|---|---|---|---|---|
| TVC | V50 | 48 | 51 | 50 | 48 | 50 | 47 | 45 |
| | V85 | 62 | 60 | 66 | 64 | 59 | 64 | 60 |
| | Infraction | 47% | 66% | 55% | 43% | 50% | 49% | 41% |
| | V50 | 49 | 51 | 50 | 48 | 52 | 50 | 49 |
| | V85 | 64 | 61 | 64 | 62 | 63 | 64 | 63 |
| | Infraction | 49% | 59% | 54% | 46% | 60% | 56% | 50% |
| | V50 | 47 | 51 | 51 | 47 | 47 | 44 | 40 |
| | V85 | 60 | 59 | 68 | 66 | 55 | 64 | 56 |
| | Infraction | 44% | 73% | 56% | 40% | 40% | 42% | 31% |

*V50 = Vitesse moyenne*
*V85 = Vitesse pratiquée par 85% des usagers*
*Taux d'infractions = Pourcentage des véhicules en infraction à la vitesse*

# Travaux sur les voiries communales

C'est la Communauté de Communes Porte du Jura qui décide des travaux qui seront réalisés sur les voiries communales.

La commission communale voirie a listé les travaux qui seraient à réaliser et la Communauté de Communes retient certains travaux suivant l'urgence et le budget affecté en 2021. A savoir, que le programme chiffré par le technicien mis à disposition de la CCPJ par le département du Jura pour toutes les communes, s'élevait cette année à plus d'un million d'euros. Comme 800 000.00€ ont été inscrits au budget 2021, tout en sachant que 100 000.00 € sont déjà réservés à la réfection d'un pont entre le Jura et la Saône et Loire sur la Commune d'Augea, il a donc fallu faire des choix pour rester dans l'enveloppe budgétaire.

Pour la Commune de Val-Sonnette, c'est une enveloppe estimative de 57 603.92 € TTC de travaux qui avait été demandée et les travaux retenus pour 2021 s'élèvent à 40 767.74 € TTC.

C'est l'entreprise PIQUAND TP de St Amour qui est attributaire du marché à bons de commande passé par la Communauté de Communes.

| Lieux | Nature succincte des travaux retenus |
|---|---|
| Vercia, Rte de la Combe/ carrefour RD135 | Pose bordures A2 ch. Chalasse/RD135 |
| Vercia, VC6, ch. de Paisia | Amén. écoulement eaux pose tuyaux |
| Vercia, VC4 vers passage à niveau sud | curage fossés et dérasement |
| Vercia, VC1 vers passage à niveau nord | curage fossés et dérasement |
| Vercia, carrefour VC1 et VC3 | changement d'un aqueduc, tête à refaire, 1m de tuyau 400 |
| Bonnaisod, rue des acacias | purges, déflachage, PATA |
| Vercia, ch de la Borde, vers fontaine RD1083 | réfection rue en BBSG |
| Grusse, VC3 rue de la Citadelle | réfection d'un fossé en pierre |
| Grusse, VC3 rue de la Citadelle | Amén. d'un petit rayon en bordures A2 |
| Grusse, VC4 rue Marchand | stabilisation d'un talus en enrochement |

*Aqueduc Vercia à refaire*

*Enfoncement de la route à Bonnaisod*

# La biodiversité à Val-Sonnette

## Un hérisson dans mon jardin

Tout le monde a un faible pour les hérissons, surtout les jardiniers car ils dévorent les limaces, escargots, vers, chenilles, larves et autres insectes !
Cet animal semi-nocturne, dort la majeure partie de la journée et chasse la nuit venue sur un territoire de 3 à 10 ha, d'où son besoin de se déplacer de jardin en jardin. La période idéale pour le voir actif est la tombée de la nuit du mois d'avril jusqu'au mois de septembre. Si vous vous promenez tranquillement, il ne s'enfuira pas.

- **Son habitat**

Le hérisson vit dans les bois de feuillus, les haies, les lisières de forêt, les talus, les bocages et... dans mon jardin ! C'est la belle découverte que j'ai faite récemment. J'avais préparé sa venue depuis un certain temps en lui confectionnant une cabane adaptée, en laissant des buissons de ronces, en entreposant de la paille sur une palette, en laissant des piles de bois à l'abandon, bref, j'avais déroulé le tapis rouge. Mon jardin paraît peu entretenu ? C'est pour accueillir la biodiversité…
Gagné, « mon » hérisson s'est installé sous la palette !
Je profite maintenant de ses services dans mon potager et me régale la vue de ses sorties nocturnes, en plus des vidéos réalisées par un piège-photo installé à proximité de son abri.

- **Comment savoir si son jardin abrite un hérisson ?**

Des indices de sa présence sont :
- Ses crottes : déposées au hasard, cylindriques jusqu'à 10 mm de diamètre et 4 cm de long, d'un noir brillant, avec des restes d'insectes et d'élytres. Et vraiment, elles brillent.
- Ses empreintes : laissées dans un sol meuble et humide, elles ressemblent à de petites mains à 5 doigts de 2,5 cm de long et de large pour les pattes antérieures et de 3 cm pour les membres postérieurs.

- Comment contrer les dangers qui menacent le hérisson ?
- Protégé par la loi depuis le 17 avril 1981, le hérisson ne fait pourtant pas « de vieux os » : seulement 4 hérissons sur mille atteignent l'âge de 10 ans, et 25% d'entre eux ne survivent pas d'une année sur l'autre.

Les causes de mortalité chez le hérisson sont :
Intoxiqué par les anti-limaces et autres pesticides (26% des morts de hérissons), directement ou indirectement (en mangeant des insectes ou des limaces eux-mêmes empoisonnés) : préférez les produits bio, la cendre, les barrages physiques contre les limaces. Attention notre ami aime la bière puis perd ses moyens et se retrouve à la merci des prédateurs.
Écrasé par une voiture, en voulant la traverser une route (25%), pensez-y, surtout la nuit.
Noyé après être tombé dans une piscine ou un bassin, aux bords abrupts qui l'empêche de pouvoir en sortir (10%), malgré le fait qu'il soit bon nageur, il s'épuise à essayer de sortir de l'eau. Une simple planche pourra le sauver.
Mort d'épuisement et de faim, en se retrouvant coincé dans un fossé, un filet de culture ou autre piège (13%). Inspectez régulièrement vos filets.
Brûlé en même temps qu'un tas de feuilles, pratique interdite remplacée par les services de la déchetterie.
Passé sous les lames des débroussailleuses ou des tondeuses : inspectez vos dessous de haies et votre pelouse avant d'opérer.
Attaqué par ses prédateurs naturels, ou des animaux domestiques : fouine, blaireau, renard, chat, chien.
Ne donnez pas de lait aux hérissons, ils y sont intolérants. Installez plutôt une coupelle d'eau en cas de sécheresse.

*Isabelle PACOU*

A vous de jouer, en vous souhaitant le même plaisir.

Le recensement national des hérissons a été lancé officiellement samedi 22 mai à Besançon à l'occasion de la journée internationale de la biodiversité
Pour en savoir plus :
https://www.fne2590.org/fr/actions/veille-environnementale/operation-recensement-du-herisson

# Rencontre autour des pelouses sèches

**Une labellisation qui a du bon**

L'espace dit des « pelouses sèches », situé sur la Côte d'Aval, a été labellisé Espace Naturel Sensible, clôturant un processus entamé il y a plusieurs années entre la Commune, Jura Nature Environnement et le département. Cette labellisation n'entraîne pas de contraintes particulières mais reconnaît la nécessité de protéger ces espaces. Grâce à la future signature d'une convention tri-partite, elle permettra de financer l'acquisition de matériel, de mettre en place des actions d'animation et d'établir une bonne gestion et un suivi du projet sur le long terme.

**Un troupeau de brebis qui s'agrandit**

Eugénie, éleveuse-bergère, a installé son troupeau dans cet espace pour le 3° hiver consécutif.
Cela permet ainsi l'entretien de la côte par sa centaine de brebis, chiffre qui devrait monter à 150 dans le futur et lui permettre d'être économiquement autonome. Plus libre, elle pourra plus facilement gérer ses passages sur notre commune. Il est à noter que ses brebis consomment la Renouée du Japon, cette plante invasive qui ne peut disparaître qu'après de nombreuses coupes, allégeant ainsi le travail des agents de la commune.
Elle est toujours à la recherche d'un bâtiment et de pâtures en plaine pour accueillir ses brebis au moment de l'agnelage.

**De bonnes relations et un bilan positif**

Il faut ajouter que ce projet intègre les chasseurs de l'AICA de Grusse-Cesancey, qui prennent en compte sa présence dans leur activité et celle de ses chiens, deux Patou.
De plus, alors que c'est un lieu de promenade ouvert à tous, aucune dégradation n'a été constatée concernant les filets-barrières ou les panneaux d'information.
Enfin, les habitants pourront bénéficier de la vente et de la livraison de viande d'agneaux en caissette à l'automne et les écoliers d'une animation avec JNE et Eugénie en juin.

Une belle réalisation qui protège la biodiversité, entretient nos paysages, crée de l'emploi, nourrit les habitants avec du local et anime la vie de l'école...

*Isabelle Pacou*

Le 9 juin, comme à l'accoutumée, le troupeau à rejoint pour la période estivale les sommets jurassiens.

*Visite sur site après la labellisation avec Willy Guillet JNE, Eugénie Thillerot, la bergère, Brigitte Monnet et Jérémie Catteau du CD39 (n'est pas sur la photo)*

*Eugénie fait désormais de la vente directe*

## Pour les insectes pollinisateurs, faites le « Bzzz »

**La "Zone de BZZZ" est une terre d'accueil pour les insectes pollinisateurs dans laquelle des graines biologiques de fleurs nectarifères et pollinifères sont semées, où la flore spontanée est préservée et où tout pesticide chimique est proscrit.**

Une zone de BZZZ peut être créée dans un jardin, sur un balcon, dans une école, en pied d'immeuble ou dans tout autre espace sur lequel des végétaux nectarifères et pollinifères peuvent pousser.
Le déclin progressif des abeilles et autres pollinisateurs sauvages dans le monde est une réalité avérée et préoccupante. A l'inquiétude provoquée par cette érosion de la biodiversité faunistique s'ajoute celle de voir des centaines de plantes cultivées disparaître. Des espèces fruitières (pomme, poire, fraise…), maraîchères (tomate sous serre, melon, courgette…), et de grande culture (colza, tournesol, féverole…) dépendent en effet totalement de l'action des pollinisateurs.

En semant une zone de Bzzz, vous contribuerez à la pollinisation des fruits et légumes de votre jardin et bénéficierez de nouvelles fleurs.
Des kits de graines existent pour chaque saison et de nombreuses informations sont disponibles sur Internet. Un « p'tit coup de main » pour nos insectes ailés.

*Isabelle PACOU*

# Ça bouge à Val-Sonnette

## Jeudi 10 juin, spectacle « Gros » de et avec Sylvain LEVEY

Le public était au rendez-vous, à Grusse, heureux de pouvoir renouer avec la vie culturelle.
De plus, les températures estivales nous ont permis de profiter de ce spectacle de théâtre en plein air sur le terrain des fêtes.
A la fois tendre et drôle, Sylvain LEVEY aborde avec justesse et sensibilité mais aussi avec beaucoup d'humour l'acceptation du surpoids de l'enfance à l'âge adulte, tant par la personne elle-même que par le regard des autres.

Merci aux Scènes du Jura
de délocaliser les spectacles
en milieu rural.

# En attendant le restaurant, la buvette...

En attendant l'Âtre… Buvette Estivale: pour le plaisir du partage !

Néo-Jurassiens, après avoir vécu et exercé la sommellerie à Paris, nous vous mijotons un restaurant à La Doye dès notre grange rénovée.
En attendant les travaux, nous vous accueillons les jours de beau temps autour d'un verre dans notre verger.
Bières d'ici et vins de là-bas (mais bientôt quelques-uns d'ici aussi !) accompagnés de planches et de tapas à partager, pour le plaisir de se retrouver.
Nous faisons la part belle au bio et aux producteurs locaux. Notre mission : tisser des liens entre eux et vous, entre vous et nous, etc etc… jusqu'à ce que joie s'ensuive !
Nous recherchons également des musiciens afin d'animer de belles journées et soirées toute la saison.
Quand ? Les jeudis et vendredis à partir de 18h et les samedis, dimanches et jours fériés à partir de 12h.
Ouverture exceptionnelle le 21 juin, surprise ! ...
Pour en savoir plus et suivre l'actualité de « Autour de l'âtre » : concerts, événements, privatisations du lieu, rendez-vous sur notre page Facebook ou Instagram: @autourdelatre.
Soif de vous rencontrer.

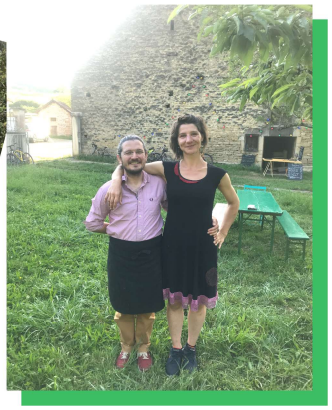

Léa et Gabriel
Autour de l'Âtre, Table de lien
13 La Doye - Grusse
39190 Val-Sonnette

Réservation conseillée par téléphone ou SMS au 06 17 13 99 27 ou par email
Stationnement Gratuit sur le parking de la mairie de Grusse à 200m.

# Le clos de la Colombière ouvre ses portes

Nouveaux habitants de Vincelles, Daniel et Christine Cognard, leurs enfants, se sont installés dans cette superbe demeure située au centre bourg de la commune déléguée de Vincelles.
Après une année de travaux afin d'offrir des prestations de grande qualité, ils proposent quatre chambres d'hôtes dont une familiale au Clos de la Colombière. Quant à l'extérieur, on y trouve une terrasse, une piscine et un beau jardin.
Les petits déjeuners gourmands sont servis dans la salle à manger ou, si le temps le permet, sur la terrasse.
Table d'hôtes sur réservation réalisée avec des produits et vins de la région.
Une nouvelle activité qui permet de mettre en valeur cette belle demeure et qui est une réelle opportunité de développement touristique pour notre territoire qui ne manque pas d'atouts dans les domaines œnologiques, gastronomiques et patrimoniaux.

Chambres d'hôtes Le Clos la Colombière
Téléphone : 06 71 34 79 05
1 Rue des Vignes - 39190 VINCELLES

Retrouvez tous les hébergements touristiques de Val-Sonnette sur https://www.val-sonnette.fr/heebergements-touristiques/

## Cérémonies du 8 mai

La fin de la seconde guerre mondiale en Europe commémorée chaque 8 mai s'est tenue, une fois de plus, sans public.
La Maire et les Maires délégués sont allés déposer une gerbe aux 4 monuments aux morts afin de rendre hommage à ceux qui ont payé de leur vie pour lutter contre le nazisme.

*À Vercia*

*À Grusse*

*À Vincelles*

*À Bonnaud*

## Anniversaire : une centenaire à Vercia !

Il y a un siècle, en 1920…
Et bien oui, nous avons sur notre Commune, une centenaire. Madame Julienne BIDAT, née MOREY a eu 100 ans le 31 décembre 2020. Aujourd'hui, elle réside à l'EHPAD de St Amour. Elle était restée chez elle jusqu'au milieu de l'année 2020, entourée bien sûr, par sa fille et son gendre et aidée par les ADMR.
La Commune de Val-Sonnette a voulu, à cette occasion, lui offrir une coupe de plusieurs plantes fleuries, qui lui a été remise par sa fille, car nous ne pouvions pas pénétrer dans l'EHPAD.

Nous aurions aimé immortaliser cet instant avec une photo, mais elle ne le souhaitait pas. Souhaitons-lui de profiter encore le plus longtemps possible, de sa famille et de moments sereins et paisibles, dans son nouvel univers.

*Catherine FOURNIER*

## Merci à Irène et Pascal pour les plantations à Vincelles

## La commission affouage en visite dans la forêt communale

*Forêt de Bonnaud*

# LA VIE DES ASSOCIATIONS

## Foyer Rural de Vercia

A cause de la crise sanitaire, les activités "Tennis de table", "Théâtre" et "Manifestations" du Foyer Rural de Vercia se sont mises en sommeil.

La section "Activité Physique d'Entretien" a continué de fonctionner en distanciel, grâce à la motivation de la « coach » Sandra : elle proposait des cours en visio tous les jeudis à 20h.

Sandrine, la responsable de la section "Folklore", a eu beaucoup d'imagination pour maintenir le lien avec les Sygovies :

- en leur proposant de mettre en scène leurs costumes (photos dans la nature, dessin, projets artistiques…),
- en leur demandant de réviser les paroles des chansons,
- en offrant des chocolats de Pâques à nos jeunes danseurs,
- en leur demandant de vernir des sabots (avec le respect des gestes barrière),
- en créant un compte Facebook pour donner des nouvelles du groupe.

Dernièrement, les restrictions se sont un peu assouplies, ainsi :

- les entraînements de "Tennis de table" ont repris avec les jeunes le mercredi après-midi.
- des retrouvailles musicales ont eu lieu dimanche 6 juin, à 10h, pour faire découvrir les chants et musiques du Folklore à de nouveaux musiciens potentiels.
- des balades ont été proposées pour l'activité APE (à 19h30 au lieu de 20h, à cause du couvre-feu).
- la section Théâtre aimerait, si c'est possible, reprendre les répétitions début septembre pour proposer des représentations en automne / hiver.

En ce qui concerne nos manifestations, si le contexte sanitaire le permet :

- nous aimerions organiser un **repas champêtre le samedi 28 août**. Il était initialement prévu le 19 juin !
- **samedi 17 juillet : organisation d'un concours de pétanque.**
- **vendredi 30 juillet : accueil du festival « Tous dehors »**, organisé par la Communauté de Communes Porte du Jura.

*Vernissage des sabots*

# Le V.A.L.

**Un spectacle le 18 juin !!!**
Après ces longs mois de pause, nous voilà de retour avec plein d'idées et de projets en tête…
Cela fait des semaines que l'on en rêve : vous proposer une soirée festive, culturelle où l'on se rencontre entre voisins autour d'un spectacle !
Et bien voilà c'est chose faite !!!
Le 18 juin on vous attend à l'aire de jeux de Vincelles autour du spectacle 'La jurassienne de réparation' de la compagnie Théâtre Group'.
C'est la vie d'un petit garage ambulant du Haut-Jura, pas vraiment moderne, même plutôt ringard, spécialisé dans les rafistolages mécaniques les plus improbables. Clé de douze à la main, le nez dans le moteur, ces quatre poètes du carbu distillent une contagieuse bonne humeur.
On ne vous en dit pas plus, vous trouverez toutes les informations concernant cette soirée sur le flyer distribué dans vos boîtes aux lettres.
Au Val, on pense aussi à un nettoyage de printemps (peut-être organisé cet automne !!)
Règles du jeu : promenade en petits groupes dans les rues de notre village, sacs poubelles, gants à la main pour ramasser un maximum de déchets, le tout dans une joyeuse ambiance.
Il est possible que le plus gros sac remporte un prix … suite au prochain épisode.
Nous vous révélons encore quelques projets à venir : soirée jeux de société, concert Brassens, ateliers créatifs… on vous tiendra évidemment informés !
En Septembre, nous organiserons notre Assemblée générale… ce sera pour nous le moment de faire un premier bilan mais surtout d'évoquer avec vous vos envies et futurs projets.
On le dit, on le répète, la porte du VAL est grande ouverte aux nouveaux adhérents qui souhaiteraient rejoindre notre équipe !

Cie Théâtre Group'

A bientôt

L'équipe du Val
Contact pour plus d'infos : Edwige Degrange 06.82.29.89.48
leval39190@gmail.com

LE V.A.L.
Vincelles Animation Loisirs

# Les Amis des Fleurs

Suite à la situation sanitaire notre association comme toute autre association na pu mettre en place aucune activité en 2020 en particulier les illuminations.

Pour l'année 2021 nous avons comme chaque année fleuri le village, 1480 fleurs ont été plantées.

Nous avons également amélioré la plantation du nouveau parterre route d Orbagna.

Nous espérons pouvoir reprendre nos activités en 2021, si la situation sanitaire le permet et pour cela **toute personne serait la bienvenue dans notre association en manque de bénévoles.**

**Le Comité d'embellissement**

COMITE D'EMBELLISSEMENT GRUSSE

# 5 DIM SEPT

*Dès 6H30*

# PUCES A GRUSSE

## VAL-SONNETTE

**INSCRIPTIONS**

**Exposants : 2€/m**
**03 84 25 08 46 - 03 84 25 15 75**
**comite.embell.grusse@gmail.com**
**comite.embell.grusse**

**ENTREE GRATUITE**

**Buvette**
**Plateaux repas**
**Petite restauration**

## L'ADMR change d'adresse !

Depuis le 1er juin, le SSAD et le SSIAD de l'ADMR
vous accueillent au
5 route d'Augisey
39190 BEAUFORT-ORBAGNA

**Contact du SSIAD ADMR de BEAUSURAN :**
Tél. : 03 84 25 16 33
Courriel : admr19@beausuran.fede39.admr.org

Horaires de permanence :
de 14h à 16h du lundi au vendredi
10 grande rue 39190 BEAUFORT

ADMR
pour tous, toute la vie, partout

## L'amicale des donneurs de sang de Cousance

**Dates des collectes pour 2021**
**Salle de la Grenette à Cousance**
Vendredis de 16H00 à 19H30
10 septembre, 12 novembre

Venez faire ce geste généreux et sauveur de vies, nous avons besoin de vous.
Prenez une heure pour sauver 3 vies ( sang, plasma et plaquettes ).

**Des collectes sur RDV**
Se connecter sur l'appli
Don de Sang ou
https://mon-rdv-dondesang.efs.sante.fr/
afin de réserver un créneau horaire permettant de mieux gérer l'affluence.
Il est toujours possible de venir sans RDV. Les donneurs ayant réservés seront prioritaires.

## Tranche de clown

L'Association Tranche de Clown, basée à Sainte Agnès, propose des journées clowns à thème pour adultes. Cela peut être une journée découverte ou plus approfondie.

La journée se déroule de la manière suivante : échauffement, exercices de mise en route avant d'entamer à chaque fois un espace d'improvisation seul, à deux ou à plusieurs. Il y a entre 4 et 12 participants.
Le but est de se retrouver dans l'instant présent, sans présager de ce qui va se passer, et de laisser venir à soi les émotions, les sentiments, les images, les gestes, les mots qui émergent. En laissant jouer tout ce qui se présente, le clown (avec le nez rouge qui est le plus petit masque du monde) peut tout vivre pleinement, tout accepter et s'amuser de tout ce qui lui arrive, dans le plaisir de le partager aux autres et avec les autres.

Je suis l'animatrice de ces journées, j'amène avec bienveillance chaque participant à contacter cet état d'être et à jouer avec cela. J'ai pendant plus de 20 ans pratiqué l'art du clown (j'ai fait de nombreux stages, créé des spectacles amateurs en trio, duo et solo, vécue des improvisations de rue etc...) et ai une solide expérience dans ce domaine. J'aime accompagner l'émergence de ce clown, que chacun de nous possède à l'intérieur de soi.

Je remercie Madame la Maire pour la mise à disposition de la salle des fêtes du haut, qui me permet de vous proposer cette expérience ponctuellement au cours de l'année.

Pour plus d'informations, vous pouvez me contacter au 06 17 39 20 22.
*Stéphanie DETOT*
*Présidente de l'Association Tranche de Clown*

# D'ANTAN A AUJOURD'HUI

## *1874 – La première institutrice à GRUSSE*

Marie G. a 26 ans lorsqu'elle est nommée institutrice à Grusse en octobre 1874. Elle fait partie des rares femmes formées dans les « Écoles normales d'institutrices » qui ne sont pas encore obligatoires sur tout le territoire français (à Lons le Saunier elle vient d'ouvrir en 1870). La formation dispensée aux jeunes femmes n'est pas la même qu'aux futurs instituteurs.

Le conseil municipal de Grusse, entièrement masculin n'est pas très content de cette nomination. Les membres voulaient un homme. Le maire refuse d'installer la nouvelle venue et envoie une pétition au Préfet. « Les membres du conseil protestent à l'unanimité contre la nomination de l'institutrice » et expliquent qu'un « instituteur est indispensable à la commune pour les inhumations … la commune n'a que l'instituteur pour chanter ». De plus, « le conseil prévoit la désertion de l'école sous la direction d'une institutrice … et la désunion de la commune sera à son comble ».

Le Préfet maintient sa position et un Inspecteur viendra à Grusse pour assurer l'installation de la nouvelle venue dans ses fonctions.

A cette époque, les conditions de vie des enseignants sont très dures. D'abord matériellement. Les instituteurs sont très mal payés. Ils doivent s'installer dans des logements parfois à peine salubres. Ils gagnent si peu qu'ils sont obligés de cumuler les emplois (secrétariat de mairie, cours pour adultes, copie chez un notaire, parfois même travail dans une ferme). Pour les institutrices, trouver un second emploi est encore plus difficile. La seconde difficulté est l'isolement surtout en début de carrière. Une femme seule aura encore plus de difficultés à s'insérer dans la vie locale. Les conditions de l'accueil sont donc déterminants.

Mlle G. a fait l'objet de dénonciation dans son poste précédent à Crotenay. Une lettre anonyme parle « de l'institutrice du parti du maire, de l'instituteur, du percepteur contre le curé … Intimité avec une femme mal famée de la localité ». L'animosité contre cette jeune institutrice est-elle d'ordre politique ou concerne-t-elle les mœurs ? Pourtant un rapport de la sous-préfecture de Poligny donne une respectabilité à l'institutrice qui est aussi la nièce de l'aumônier du Grand Séminaire de Lons le Saunier.

Mais le conseil municipal ne renonce pas. En septembre 1876, il délibère de nouveau contre la présence d'une femme à l'école mais en prenant des précautions : « le conseil, tout en rendant justice au zèle et au dévouement qu'apporte cette dernière dans l'accomplissement de ses fonctions …(demande à M. le Préfet de prendre en considération)... l'opinion publique qu'il est bon de consulter ainsi que la mauvaise impression qu'à produite dans la commune l'établissement d'une institutrice, impression qui se communique aux élèves et peut nuire à leur instruction ».

Cette fois, le Préfet cédera. Quelques jours plus tard un instituteur sera nommé. Marie G. continuera sa carrière dans différentes localités du département avant de prendre sa retraite aux Bouchoux dont elle est originaire.

Guy COSTANZO – 2021

*Fort heureusement les temps ont changé...*

## Église et familiarité

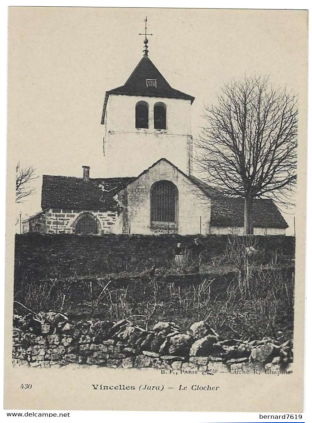

L'église de Vincelles fut desservie dès l'an 1139 par les religieux de Baume, qui venaient tous les dimanches et jours de fêtes y célébrer les offices, et par un vicaire institué par eux pour l'administration des sacrements.

Les moines de Baume continuèrent jusqu'en 1435 à envoyer l'un d'eux pour célébrer la messe du dimanche dans cette église. Le curé faisait les autres fonctions. La fête patronale de Notre-Dame de la mi-août attirait chaque année une foule d'étrangers à Vincelles. Le seigneur de Saint-Laurent et celui de l'Isle avaient alternativement la garde de cette fête et instituaient chacun plusieurs sergents pour le maintien de l'ordre. Les officiers de justice restaient en permanence depuis la veille à midi jusqu'au lendemain de la fête pour juger les crimes et délits qui se commettaient à cette vogue.

L'édifice actuel se compose de trois nefs, d'un chœur, d'un sanctuaire, d'une sacristie et d'un clocher qui s'élève à l'intersection de la grande nef et du chœur. Il était de style ogival secondaire usité au XIV° siècle ; mais les restaurations successives qu'il a subies l'ont mutilé. Il ne reste du monument primitif que la porte principale, deux arcatures de chapelle et la sacristie. Une des chapelles, dite de l'Isle, était dédiée à Sainte-Anne et à Sainte Barbe.

*Valérie JUNG*

Merci à Brigitte COMBET
de nous faire bénéficier de sa collection de cartes anciennes.
Ci-dessous Paisia.